青島民報

（郵政總局特准掛號認爲新聞紙類）

第一〇四二號

今日出兩大張

登記證 [illegible]

本報價目
本埠 零售每份大洋五分，每月大洋壹元正，半年大洋五元五角，全年大洋十元正
外埠 每月大洋一元一角五分，半年大洋六元四角，全年大洋十二元八角

廣告刊費
[illegible] 備有詳章，承索即奉

社長楊興勤　副社長王景西
總編輯鄭卽直青　總經理周理庠
社址：青島観建路三十八號
電話 [illegible]
青島啓明印刷所代印

交通銀行

儲蓄部

廣告

本行呈奉國府財政部核准另撥資本五十萬元特設專部辦理儲蓄業務輔助民衆投資發展社會經濟現本埠冠縣路儲蓄支部及東鎮威海路儲蓄支部亦已先後開辦所有各項定期活期儲蓄存款利率力謀優厚手續務求簡捷會計獨立保障穩固如承惠顧無任歡迎備有詳章承索卽奉

地址
冠縣路九十三四號　電話 五〇一一至五〇一四
中山路三十號　　　電話 五〇一一至五〇一四
東鎮威海路廿七號　電話 五〇一五

有房屋出租者注意

謹啓者本行經租部現與中國旅行社訂約合作辦理招待夏季各埠來青避暑中外旅客各埠人士向中國旅行社接洽預定房屋者踵接不絕本行原有經租各處房屋或已經租出或地點不宜不敷支配茲特登報徵求凡各界人士在本市置有宜於避暑之別墅住宅者不論大小不拘地點請速惠臨本行註册一經註册之後卽由本行通知中國旅行社儘先放租倘同時業主覓有相當租戶仍得自由租出並不因曾向本行註册而受牽制惟業主自已租出後須立卽通知本行以便轉知中國旅行社　此項辦法對於業主權利有百利而無一弊幸勿失之交臂爲幸

聯益建業華行
青島中山路交通銀行四樓四零五號

一勞永逸

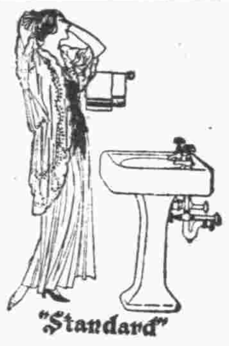

貴處欲求：室中溫度合宜 汽爐裝置得法 盥浴器具精美 上下水道耐久

敝公司聘有美國工程師辦理設計事務

青島潔麗工程公司謹啓

地址觀海二路五號　電話暫借四九零六　電報掛號三三八一

總公司

上海四川路念九號
電報掛號八六六九
電話一四四三四

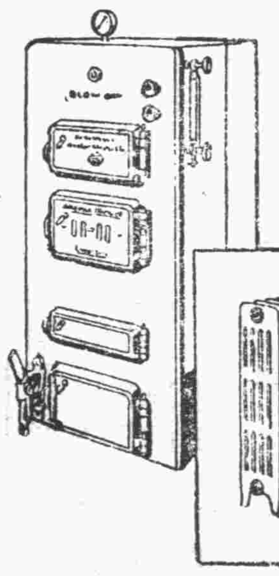

成文堂泉記

廣告

本號專辦

中外書籍　各種教科　自來水筆　洋鼓洋號　足球籃球
英文雜誌　體育用品　八寶印泥　各式風琴　一概俱全

地址高密路中市　電話三八一六號

味苑

唯一的適中地點！
唯一的雅潔座位！
唯一的低廉定價！
唯一的常蘇名點！
唯一的南方時菜！
唯一的經濟客飯！

新到司廚

有人說：味苑的點心好，飯菜好，炒菜不好！
有人說：味苑的菜價賤，座位好，出菜太慢！
今天：從常州新來名廚二位，
一位是炒菜名手，做的菜又漂亮，又可口！
一位是點心名手，新添了甘美的常州麻糕！

吃吃看

從早晨到夜晚：
有茶，有酒，有肴，有點！
可以化費一二角錢
吃一次可口的點心！
也可以約三五知己
作一次舒適的雅敍！
新配特別時菜不妨嘗試一次！

德縣路十五號的味苑，是青島唯一的點心，小吃店！

一字牌

香烟好　價錢巧
一毛錢　兩小包

總經理海昌烟行

青島泰安路一號　電話二八八九

教育界注意

教育部最近頒行之小學課程標準

又一大貢獻

二十一年十月出版

小學校初級用

新課程健康課本

世界書局印行

全書編輯綱要

一　教育部最近擬訂的小學課程標準，新添了健康科，本書就是遵照課程標準編輯的，全書共八册，供初級小學四學年之用。
二　本書的全容：（一）爲關於習慣的，卽與兒童健康和發育有關係的各項生活習慣的解釋，（二）爲關於知能的，又分個人衛生問題和公衆，健康問題，兒童習此自能養成衛生的習慣發展衛生的智能引起對於衛生的興趣和信心。
三　本書編制，悉用單元法：課文排列，按照學習心理程序。旣便教師設計，又可使兒童獲得有系統的知識
四　本書前二册，全是圖畫：或爲故事圖，或爲生理圖，或爲衛生作法圖，或爲衛生用具圖，三，四兩册，文字和圖畫並重，後四册注重文字，但仍插入圖畫甚多
五　本書文字，力求淺顯明白，無不合兒童口吻之處。
六　本書有關時令的課文，悉照秋季始業編定，所以沒有扞格不入之弊。
七　本書每册均有提要，看了提要，可以知道全册內容的大概。
八　本書另編教學法八册，供教師教學時參考之用。

現書均已齊全　歡迎參閱選用

分發行處：青島世界書局謹啓

招請

外埠

香煙經理

啓者本號總經理上海瑞倫公司上海健身公司上海民衆公司三大烟廠出品名烟已在青及委定各縣區域早經馳名暢銷者計特等如蔡廷鍇將軍牌五十支聽煙月裏女郎牌五十支扁聽式聽煙上等如公司牌十支裝包頭煙中等如月女牌十支裝興隆牌三種以上統計已有四種將有七種名煙茲特更行擴充營業提倡國貨普及最高尚名煙以利吸戶而挽漏巵爲主旨爰是於卽日起登報添請外埠經理十七位分道揚鑣各樹基礎庶幾利益雙方何樂不爲特將招請部分遍列於下認辦訂銷（烟台）（威海衛）（濟南）（泰安）（徐州）（蚌埠）（兗州）（濰縣）（辛店）（青州）（膠縣）（黃旗堡）（周村）（坊子）（滄口）（李村）（四方）等十七處如欲經理者須担任何處區域請駕臨本號面洽一切遠道或投函詢問索取章程詳核後卽日來本號訂立合同可也此佈

青島中山路一三三號　萬利榮號啓

大陸銀行

國內各要埠均有分支行或代理店
國外亦有代理銀行經營商業銀行
一切業務兼辦儲蓄信託貨棧保管

青島分行

地址　河南路十六號
電話　營業室三五五一　經理室三九二八

祥雲壽綢緞百貨商店

本號向來貨眞價實對於本廠所出綫呢民生綢等以薄利推銷盡先提倡國產布疋刻屆春令各種貨色精美繁華名目頗多業經備齊兼暨承做中西新式時衣綢緞顧繡等類今特不惜犧牲利益起見以答各界之雅意定價格外低廉辱蒙惠顧無不竭誠歡迎之至

青島濰縣路電話四二七四

本號謹啓

蔣張昨有重要會議
現齊集石家莊候晤閻錫山
宋黃均在石馮亦有赴石說
蔣作賓昨由日抵滬定日內晉京

北平九日下午十一時本報專電：傳蔣與張會晤後，南下赴石家莊，候晤閻錫山，聞馮玉祥亦有赴石家莊晤蔣說，宋子文黃紹雄等均在石家莊。

北平九日下午十一時半本報專電：外次劉崇傑青（九日）晨抵平，在外交大樓辦公，將久駐平。

太原九日電：閻錫山及李烈鈞趙戴文徐永昌楊愛源等，齊（八日）晨十時在綏署開重要會議，協商抗日及維持華北大局各問題，十二時始散會，對各項已作具體決定，李烈鈞中止赴河邊，定明後日赴平，方永昌時在省府邀各省委宴李。

北平九日電：平息，某記者訪張學良親近某君，詢以張學良辭職後第二步態度，據云最近熱河失陷，其失敗原因異常複雜，(一)缺乏整個防守計劃，(二)熱河政治太壞，(三)軍隊複雜，指揮不能統一，因此承德在短時間內失守，不但張憤怒萬分，即在東北各將領莫不引為奇恥大辱，而怨尤集張氏一身，不得不引咎辭職，以謝國人，其表示完全出於誠意，張向人表示，倘中央一時不能派人接替，伊願調集所有東北軍基本隊伍，担任正面作戰，自任前鋒。立下決心，限期恢復承德，決不願担任後方工作也。

上海九日電：蔣作賓夫婦偕秘書長丁紹五佳（九日）晨九時乘克利扶蘭總統輪到滬，張羣張銘等均往碼頭歡迎，蔣登岸後，即乘車返寓休息，據蔣在輪次語記者，本人此次返國，係奉政府之召，現定一二日內晉京，以備政府諮詢，至何日返任，須待政府之命，刻尚未能確定，關於東北問題，蔣使在未晉京聆訓前，不願有所發表。

北平九日電：古北口外青石梁地方，今日激戰終日，敵未得逞，乃東京方面今日發出電訊，謂日軍於八日午佔領古北口，實係無根據謠言，希圖亂我後方，業經官方鄭重否認，且古北口電訊電報，至夜間十時許，尚通暢無阻，益足反證日方謠言之無稽。

北平九日電：古北口八日下午四時電，敵逆步騎砲混合隊約三千餘人，以裝甲車五六十輛，猛向青石梁陣地進攻，戰況極為激烈，我軍預掘土坑，密佈地雷，敵車前進，觸動地雷，炸毀十餘輛，途為之塞，反為我軍陣地前副防禦及陣地之阻礙物，車中敵全數被擊斃，同時敵方步兵，因見勢不佳，紛向後潰退，死傷三四百名，我軍與敵激戰三晝夜，但精神奮發，士氣旺盛。

北平九日路透電：據官方稱，中日兩方主力軍隊於古北口北八英里接觸，日方服部川原瀨田各旅，均參加作戰，並以野砲廿餘尊，轟擊陣地，日機昨晨九日及正午兩次炸擊古北口，旋復轟炸關內各地，截至八日下午五時，華軍仍扼守古北口。

北平九日路透電：東京電傳日軍昨日正午佔領古北口，但路透特約記者，昨日下午仍由該處發電，據稱古北口沉寂無戰事，居民相率避難，日機飛翔空際，視察華軍陣地，昨有一机向難民擲彈，故古北口失守說，當非事實。

我軍進展至營房
灤平敵昨進攻又未逞
敵裝甲車十餘輛觸地雷均被炸毀
敵方宣傳佔古北口說不確

北平九日下午十二時本報專電：青（九日）晨四時灤平敵因承德援到，復大舉進攻，敵機并在石匣鎮擲彈，經我軍奮勇迎戰，至下午一時始退去，我軍已進展至灤平西之營房，張百灣等處。

北平九日電：古北口八日下午五時十分電，敵軍川原瀨田等混合步隊四千餘，會同逆軍萬餘名，以裝甲車及飛機隊掩護，昨晚與我軍發生接觸，八日晨九時許，敵復集中兵力向我青石梁陣地總攻，並以野砲三十餘門，對我防綫猛迫，我軍當以平射砲及機槍射擊，奮勇抵抗，肉搏多次，敵因攻勢不利，未能前進，迄下午四時，猶激戰中，我後方部隊已馳抵目的地增援，預料八日晚將有最激烈之戰事，冷口方面敵敗退後，刻在乾溝鎮附近，與我軍激戰，喜峯口我軍已在寬城一帶，築堅固陣地，嚴密佈防，北路孫殿英連日在圍場方面，與敵作殊死戰，敵茂木部騎兵損失甚大，孫本人親在前綫督戰，敵正調集大部軍隊，準備對圍場總攻。

昨中央常會
決議要案多件

南京九日電：佳（九日）晨九時中央開六十一次常會，出席于右任，葉楚傖，孫科，顧孟餘，戴傳賢，朱家驊，褚民誼等二十餘人，由于右任主席，討論事項，㈠陳立夫提議統一全國勸募救災捐款及各種愛國捐款辦法案原則通過，㈡中山文化館定總理逝世日在陵園開成立大會，㈢推孫科出席總理逝世紀念日報告，㈣推孔祥熙担任下星期一中央紀念週報告，㈤決定其他例案多件。

唐明皇封山玉簡
中國文化史上空前大發現
在泰山塔下被某軍隊掘獲
價值在過去所獲古物之上
——惜乎已被人運往北平——

泰安通信：山東泰安為五嶽之一，歷代帝王，無不封禪致祭，以彰其豐功偉績，即所謂報天地之功也，秦漢時甚重此禮，後世相沿不廢，一切儀注有史記封禪書可以稽考，其所用一切金石祭器，皆與中國歷史文化上有重大關係，惟用後多嚴密珍藏，以示尊崇泰山之意，自唐代以來，此項祭品，迄無發見，故後世考古家，欲為文化歷史之考討而不可得，不料最近泰安忽有發現唐明皇（玄宗）致祭泰山所用之玉簡祭文玉器之事實傳出，誠屬中國文化上空前未有之奇獲，足為歷史上之偉大紀念者也，此項消息雖現在始為泰安人士所知，而其事實則在某軍駐防泰安時，今則某軍已開拔離魯，寶藏運往北平，而不為山東所有矣，茲特調查其情形，分述之於下。

寶藏之所在　泰山之下津浦路泰安車站以北，有一小山，名有蒿里山，山上有閻王廟，廟前有一塔，其建築年代無籍可考，但據故老傳說，則僅知其為唐代物而已，十七年革命軍北伐之役，山上之廟及塔，均為軍火所摧毀，旋某軍駐防泰安，乃派兵掃除山上殘磚破瓦，並另在該塔原址，另築一紀念碑，今巍然矗立，乘津浦車路過該地，十數里外，即可望見，不知者固不料此塔之下，會有珍貴之寶藏發現也。

發現之經過　當某軍掃除該塔時，因擬改建紀念碑，乃先掃除塔根之殘磚，不意塔底之下，忽發現五色土，與北平天地壇形式相同，土成一方形，四週為赤白青黑四色，中為黃色，如圖

掘土兵士，見其土質特別，即報告官長，某軍之首領聞報，知其下必有寶藏，乃令向下挖掘，並每日更換一兵，以免消息外露，當在赤白青黑各色土內，掘獲大批玉器，考其字跡，皆唐朝明皇（玄宗）封禪泰山所用之祭品也。

精美之玉簡　後又在當中黃色土中，掘獲一五尺見方之石盒，盒外雕刻極為細緻，開啓石盒，復有一金盒在內，金盒刻花，尤為奧妙，非筆墨所可形容於萬一，金盒之內，有白玉版十五塊，平排於內，長約一尺，寬在二寸左右，每版之上，皆刻楷字，形體與唐明皇所置泰山銘相同，聯讀十五版上之文，則唐明皇封禪泰山之祭文也，祭文詞句尤為雋妙，於是遂證明係唐明皇封禪泰山後，埋藏之祭品也，□□□乃嚴守祕密，收而藏之，今則該軍開拔已久，此項古物，早已隨之運往北平，有當時掘土兵士，未隨該軍開拔者，頃談及此事，外間乃行得知。

古物之價值　據在泰安之考古家談，此項古器，為空前未有之發現，金盒內雕刻祭文之版，即古玉簡也，近代雖知有玉簡之名，而無人得見，重要處一方面可以考量古代封禪泰山典禮儀式，一方面可見古代書簡之形象，與中國歷史文化，極有關係，其價值遠在中國過去發現任何古物之上，愚對新聞，原門外漢，因此事關係中國文化，特書而出之，公諸社會焉。（三月七日發自泰安世外寄廬）

日外交時報之
美日關係論
望美新政府不襲前政府所為
謂日本以最大市場供諸美國

世界新聞社云：日本外交時報三月號載主筆半澤玉城氏所撰之一文，論日本退出國聯後之日美關係，茲照譯如左，以資參考，

掌握美國政柄亙二十四年之共和黨今已最後失敗，而民主黨獲得壓倒的勝利，正當此際，日本有退出國聯之勢，如是日美兩國間之未來關係將於世界前途有特殊影響，吾人於祝頌美國新總統羅斯福氏之餘，謹以日美今後之關係喚起美國國民之注意，

日本之從國聯脫退，無需特別加以說明，惟於脫退之結果，日本繼不復為國聯之一員，必須無世界之和平人類之幸福計，格外努力，如是日本之地位頗與美國之地位相類國聯現有五十六會員國，而美日蘇聯三大國則在國聯之外，此三國之勢力之影響於世界之政局，與五十六國之聯合勢力，初無所異，吾人必須承認非聯盟會員國尤其日本與美國之重大之國際的責任，如是美國會得一新友邦，其對於國聯之地位乃與美國相同者，美國國民於此當為之慶幸焉，

當然，國聯之創造，係出於威爾遜總統之力，而威氏乃復活民主黨之勢力者也，民主黨諸領袖依於彼等之尊重威爾遜總統，對於國聯或抱一種新感情，但美國迄未批准國聯公約，其故則因公約可使美國對於歐洲發展為一種負担，蓋美國之國策，為不違反國民公意而投人他國之任何爭端之漩渦，而國聯則以此種負担加於美國，作為彼之一種責任，美國之賢明公衆視其本國比歐洲更為重要，視其國策比國聯公約更有價值，故對國聯公約拒不承認，美國此項國策曾予美國以非大成功，且常置國聯於美國勢力之下也，

日本之脫退國聯，其理由當然與美國之不肯批准國聯公約之理由不同，但在實際中則有若干之相同點，國聯之綱領旨趣雖為促進世界和平及國際合作，而事實上，彼所考慮者無他，祇為自私自利的歐洲之鞏固而已，其他皆非所問也，不惜維是，彼且為致成世界擾亂之一機關，亦已暴露矣，日本認為東亞之重要遠過於歐洲，確信東亞和平之事實的實現比國聯所為理論的及機械的解釋更為重要，故毅然脫退國聯，如是對國聯之根本理解，日美兩國間實有共同之點兩國雖在國聯之外，然並不敵視國聯，彼等為世界和平及國際協力計，將不省減其努力，世界和平為一切人民所願欲，而為和平之保障，強國之負担及責任殊形重大，歐洲之和平可以委諸國國聯，而北美南美之和平有輕於美國之力量及賢明政策，正如東亞之和平繫於日本之肩上也，中日之爭端成為安置東亞和平礎石之根本問題，其解決應用若干特別之東方的方案，如是美日及國聯分世界為三部，而各就其部份內負保障和平之責任，吾人切望美國新民主黨政府覺悟此項責任，於慎重考慮之後始決定其外交政策焉，

美國前共和黨政府神經過敏，常將取危險的外交政策，如關於滿洲事件，該政府向日本提出一挑戰的提議，或挑唆國聯致成排日感情，或令海軍當局研究可能的太平洋戰爭計劃，此等政策為美國計，全非必要，且為危險，此等政策反映僅為工程師出身之胡佛及史丁遜之個性，並不反映美國人民大多數之意見也，因彼等採敗如斯危險違反民意之外交政策，遂於上次選舉運動中失敗，然此等外交政策雖已於政治上解決，吾人仍不能不感覺憂慮，如美海軍在舊金山之集中，如日本脫退國聯後對日經濟封鎖之提議如美國對國聯邀請之態度，如其對中國態度，凡此皆嚴重影響日本之利益者，特別言之，國聯之邀請美國及蘇聯之計劃，僅為國聯之陰謀使中日爭議成為日蘇華四國間之一種問題，冀由此引起遠東之一大戰爭而已，故日本始終反對此項計劃，幸而胡佛失敗，羅斯福當選，美國賢明地試圖避免參加此種役責，吾人希望羅斯福新總統之政府將從美國之特別立場觀察遠東之發展無論國聯如何促請，英國如何從恿，及熱河時局如何變化，決不沿襲神經敏銳的史丁遜之，吾人信美國新政府將致其全力於國內問題，尤其失業問題，而少干涉他國問題，吾人不以為美國將採取敵對日本之政策，日本則決不為任何敵對照國之行動，日本正在努力維持遠東和平及秩序，以世界之最大市場供獻於美國，目下之行動僅為對此目的進行之唯論而已，吾人切望美國之賢明政府及人民將尊重日本之希望，提倡兩國間之重大提攜，維持亞美兩大[illegible]。

國府公布修正
辦理預算收支分類標準
制定銀本位鑄造條例

南京九日電：國府庚（八日）令，㈠茲修正辦理預算收支分類標準公布之，此令，㈡茲制定銀本位幣鑄造條例公布之，此令，㈢修正辦理預算收支分類標準，內國家支出，普通會計，地方支出，普通會計條文如左，（乙）國家支出，（子）屬於普通會計者，十五，撫卹費，凡國庫發給文武官吏兵警等之各項撫卹金，均屬之，以財政部為審核彙編本類核算之主管機關，十六，債務費，凡中央所負不屬於官營業之合法內外債之償還費均屬之，以財政部為審核彙編本類概算之主管機關，（丁）地方支出，（子）屬於普通會計者，十三，撫卹費，凡由省庫或市庫發給文武官吏兵警等之各項撫卹金均屬之，十四，債務費，凡各省市所負不屬官營業之合法債務之償還費，均屬之。

熱河民衆通電誓與土地共存亡
除力謀自衛誓死抗戰中
並望國人迅速予以援助

熱河九日電：各報館轉全國同胞均鑒，倭寇侵熱，兵力不過數萬，我軍不下十數萬，若以力較，不難一鼓殲滅，最低限度，不堪自衛，乃不戰而棄朝凌，再迫而退承平，熱省山河，棄如敝屣，然軍可退，民將何往，大好版圖，拱手讓人，神明華胄，轉瞬為奴，吾熱人士，素來能戰，雖經人棄，當能自棄，凡吾朝凌民衆，誓與土地共存亡，現朝凌一帶，處敵後方，已入混戰局面，自無戰線之可言，如人各自為戰，倭寇自有消滅之一日，若袖手以待，則亡無日矣，今吾朝凌民衆，除力謀自衛誓死抗戰外，特用熱血陳詞，泣懇國人，勿棄熱河，勿忘當在苦門中之熱民，並望迅予援助，速促軍隊反攻，吾熱民衆，誓為先驅，否則熱人死不足惜，國家大勢去矣，迫切宣言，伏維眷察，朝凌聯村自決委員會。

顧問委員會
將開二次會

南京九日電：二十一國顧問委員會，自報告書通過後，僅開會一次，即未繼續開會，頃據確息，該會決定下星期內召開二次會議，又據熟悉外交形勢者言，蘇俄現雖決定不參加顧問委員會，然俟美國承認俄國後，為與美國取一致行動，仍有參加顧問委員會之可能。

鞋襪褂褲
前方最需要
望國人盡量募捐

南京九日電：市黨部頃接北平軍分會交際委員會來電，略謂，前方目前最需要之物品，為鞋，襪，褂褲等，望國人盡量募集，輸送前方。

行政法規
整理委員會
昨開第一次會議

南京九日電：佳（九日）晨中常會散後，即續在中央黨部開行政法規整理委員會第一次會議，出席該會委員戴傳賢，葉楚傖，孫科，于右任，鈕永建，朱家驊等，由委員長戴傳賢主席，討論該會工作進行事項，至十二時散會云。

孔祥熙回國抵滬
孔氏談話
歐美各國對我無能為力
我當自身團結一致禦侮
大戰後各國之變遷甚速

上海通信：國府派往歐美考察實業專使孔祥熙，於去年九月出國後，歷時半年，周遊歐美各國，始於昨日傍晚乘意國郵船康特凡第輪抵滬，在埠歡迎者，有孫夫人宋慶齡，孔夫人宋藹齡，及市長吳鐵城等數十人，登輪歡敍後，即各乘汽車返邸休息，代行政院長宋子文，則在孔邸候晤，孔氏返邸後，即招待各報社記社，談歐美印象，茲記如後，

孔氏首述此次赴歐美考察之印象，略謂本人此次赴歐美，考察所得印象之最深者，厥為各國雖處於十二分困難中，然仍得眾策眾力以謀解救，即遇無論何事總得一解決之辦法，以英國言戰債問題，失業問題，及愛爾蘭問題層層壓迫，然英國仍得打破一切難關，應付異常週密，以德國言，德於歐戰之後，幾至破產，失業者達一千六百萬人，非特大學畢業生無出路，即富有專門技能者，亦欲謀一糊口之地而不得，國難處此絕地，但仍全力應付，此次大選，希脫拉之能獲得大多數人民之信仰者，即因德國人民希望希脫拉能集中權力於中央政府，以能救德國之厄運於萬難之中，以意國言，意國於過去數十年中，四分五裂，毫無程序，即就火車而論，每有誤點至四五小時者，然自墨索里尼主政以來，力謀自新，至今日，意大利成為一新興之強國矣，本人今日所搭乘之康特凡第輪，係意國郵船，自歐洲至亞洲，費時僅二十五日，其速為長他國輪船所不能及者，總之，大戰後之歐美各國，變遷甚多，以上所述，僅概括言之，其他詳細情形，容向中央報告時再行發表。

孔氏繼謂，環視歐美各國，雖在此世界，經濟不景氣之情況中，各有其困難之問題，但均能毅力應付，以謀解決，且均著有成績，反顧吾國，則事事落後，不自奮發，本人在船上，聞赤峯承德等地失陷之訊，更為奮慨，本人在歐時各國人士雖不乏主持公道，表示同情者，但彼等亦因種種困難問題，亦不能予我人以實際上援力，天助人助，國以當有所憬悟，各國人士且紛紛探問中國在國難之中，何不團結對外而徒望別國之代抱不平，是知欲依賴他人，實不可靠，而日本在歐美則更有種種侮辱我國之宣傳，淆惑國際視聽，我國上下，應如何團結一致，實力禦侮，以顯示我全國抵抗強暴之決心，

孔氏末謂本人此次過港來遲，時間忽促，未得語談，本人預定日內晉京，向中央報告一切，孔氏言竟，有人詢以將否赴意大利公使之任，孔氏毅然對曰，目前非做公使之時，我人須趕往喜峯口與敵人肉搏云，

同來人員　與孔氏同來者，仍為同去時之祕書朱懋澄，許建屏李儼三員，此外另有外交部派赴日內瓦出席國際會議我國代表團之祕書鄭彥芳，亦與孔氏同輪而來，鄭氏上岸後，即乘汽車赴旅館休息。

雙妹生髮油
功能潔髮　保血潤皮
常用此油　芬芳撲鼻

雙妹老牌雪花膏
香滑不膩　潤澤不燥
居家常用　旅行必用

雙妹老牌茉莉霜
臨妝使用　客貌嬌豔
不怕皮粗　常用更好

雙妹老牌潤容膏
面皮皺裂　常用此膏
肌膚潤滑　能使悅快

雙妹老牌香蜜水
秋冬將屆　手足爆裂
搽此蜜水　自然潤澤

本公司新出品千日香豔髮膠水西子玫瑰香等多種其氣味清香馥郁實駕於市上各香水之上摩登士女請常購用方知言之不謬也
濟南廣生行啓

青島總代理　泰昌厚號　膠州路電話三二一六六

百齡機

補力面面俱到

男子服百齡機　補血生精　奇效立見

女子服百齡機　調經補血　維持康健

老人服百齡機　氣血兼補　心腎交暢

幼童服百齡機　聰明益智　助長發育

上海白克路　九福公司發行

大瓶二元小瓶一元　各大藥房均有出售

補力多

純凈及含幾怪

純凈補力多　裨益營養　調理氣機　改良體質　促進治療

含幾怪補力多　療肺治咳　順氣祛痰　癆傷衰弱　均有特效

上海九福公司發行　各大藥房均有出售

日軍鐵蹄下之北滿亂象
松花江偽軍倒戈抗日
中東路沿線賭窟林立
英貨入滿境悉被排斥

字林西報二十五日哈爾濱通訊云：近兩星期來，日軍在松花江一帶，調動頻繁，十四日前，曾有七百人分乘長途汽車，傍河下駛，現悉此項汽車，其最前一輛之探哨車乘有日兵十人，白俄車夫一人，助手一人，常居大隊前五百碼許，駛至距三姓峽四千里處（按在依蘭附近，忽然失蹤，其地適當河曲，有一高岡，迨大隊駛過，岡上槍聲齊發，日兵死傷不少，遂以七輛汽車載傷兵回哈埠，而其車亦以損壞過甚，不復再往，迨三日前，日軍當局又徵發汽車二十輛，運兵赴下游，但中俄駕駛員，均不肯代駛，日軍遂在街頭截留汽車二十輛，驅逐乘客，迫其開往下游，內有二輛，駕駛員知徵發用意，乘間躍下逸去，日人乃責令公司，另覓替人，公司無以應，遂託辭不能覓得可靠駕駛人，至松花江下游，此時眞相若何，無人能知，據稱富錦及沿江各地「滿洲國」軍隊多已倒戈，加入反滿軍，蓋該處一帶，仍多有反抗「滿洲國」之武裝隊伍存在也，另一消息，則稱去年赴松花江下游拓殖之日僑四百三十二人，常受反滿軍隊襲攻，哈埠開出之日軍，乃前往保護日僑者，但無論兩說之確否，此種情形足見北滿現有許多地方，並無和平與秩序之可言，且原駐日軍既於數日前紛紛開往南方，恐不久後將有反滿軍之戰事發生也，目下中東路東來車輛，常滿載邊境附近之避難人民，往往有乘四十人之客車，竟載至八十五人者，足見其地華人，逆料不日將有戰亂，紛紛避難，此亦吉東不靖之又一證據。

往年哈爾濱當道，常能以厲行賭禁自豪，苟有賭窟發覺，警察立往查封，嚴懲頭家，今則哈埠之傅家甸及中東路沿線各大城鎮，莫不賭窟林立，吸取人民金錢，且此種賭窟，對於上中下三等人民，莫不特闢專所，甚至對於黃包車夫，亦特設聚賭之所，以若干銅元爲下注物，各賭窟頭家，則以白俄居多，聞僅傅家甸一區，現已有賭窟五百餘所，往往有開設於巡警崗衆聚賭者，據某西報通訊員調查，當道徵抽賭捐，每家每月自二千元至一千元不等，且監察甚密，見其收入稍豐，輒即增加捐額，目下中東路沿綫，如安達，昂昂溪，海拉爾，滿洲里，等較大城鎮，莫不徧地賭窟，無怪人民自殺者日衆，街衢中乞丐成羣，路斃之象無日不有也。

「滿洲國」海關，對於外國輸入貨物，輒多方留難，或無理加稅，新書英國純粹毛織品一批運到大連，關員竟強指其貨物含有百分之二人造絲，課以按值百分之四十五之重稅，該貨在前五年間，常運至滿洲，其質地足以防雨，乃日人竟指爲含有人造絲，抑何可哂，故可認爲日人欲阻英貨輸入之企圖，此外阻遏外國貿易之事件，更屢見不鮮，日外部曾迭次聲明滿洲門戶開放，今其門戶，顯係僅對去滿者開放，對於往來滿者，固不允其入境也。

駐鄂各軍 請願殺敵
追剿賀匪進展

漢口九日電：駐鄂各軍將領，徐源泉，衛立煌，錢大鈞，張振漢，蕭之楚等，以熱垣失陷，深爲悲憤，均請願蔣委員長，調赴前方殺敵，枕戈待命。

漢口九日電：范熙績電告追剿賀匪部隊，鄂西方面有大進展，所部三旅，向巴東方面推進。

日貿易界之新傾向
傾注主力於滿印等地
青島存貨一千五百萬

世界新聞社云：據東報載，日本對華貿易，遭我國抵制後，大爲減退，一時頗難見發展，且現下兩國感情益形不洽，抵貨運動期將更擴大，三井物產公司有鑒於此，最高幹部決將對華貿易暫行放棄，傾全力於滿洲印度南洋菲洲等地，以期輸出貿易全體之增進，此種傾向，不獨三井，其他同業亦將轉換爲同一步調。

又載云：青島經濟界於熱河事件發生以來，貿易完全斷絕，定貨多不克提取，日商紗廠及洋行所受打擊不少，紗廠工廠存貨達一千二百萬元，鐘紡已實施減工三成，預期此項不安如繼續至一月以上，將難再營，洋行方面存貨，亦達加工棉布一百五十萬元，雜貨二百萬元，迄年提貨者，日商頗以爲憂云。

軍事緊張時期 嚴禁官佐請假

南京九日電：軍委會通令各部隊，以國難日亟，軍事緊張時期，自本月起，嚴禁軍佐請假，已請假者，亦應速即回任。

對侵略國 禁運軍火
法外委會決議案

巴黎八日路透電：國會外委會議，決請政府從速於日內瓦各國接洽，禁止以軍火接濟不接受國聯建議之國家。

日繼續向英 購買舊輪船
以廢鐵供軍需用

倫敦九日路透電：日本續向英商購買廢輪四艘，計六千噸一艘，六千四百九十六噸一艘，五千四百九十噸一艘，五千三百八十噸一艘，後兩艘仍將拍任航行，前兩艘延即將拆毀，（按前倫敦電，日向英商購大批舊船，料日本將拆毀云，以廢鐵供造軍需之用）。

奇聞 男人生子

汕頭特訊：粵省揭陽縣屬，西門外錫場鄉袁厝圍，林阿立之子年已二十三歲，名喚亞實，素因生殖器發育不完全，人呼之爲太監，於本月二十日下午，林忽腹痛異常，乃延醫診治，醫斷彼懷六甲，行將臨盆，衆感不信，嗣由醫生剖開其陰部，果誕一男，呱呱墮地，家人大駭，聞者稱異，特誌之以供生理學家之研究。（二月廿八日）

青島大藥房
大減價三十天

本藥房自開設以來歷有年所對於調劑配方專聘中西藥劑師各一人所有藥品方劑無不審慎從事以求藥力準確安全早已有口皆碑今自本月八日起大減價三十天除照像軟片及沖晒外其餘藥品化妝品配光眼鏡等均自七折至九折不等以答諸君惠顧之雅意

中山路六號　青島大藥房啓

萬寶銀樓
北平路

欲辦十足赤金加色紋銀時樣首飾真珠寶石製法玲瓏各式器具請至北平路萬寶銀樓　電話二七七八號

青島華新紡織有限公司廣告

本廠開設青島滄口路以五子登科與松鹿兩種爲商標所出線紗係五子牌十支十二支十六支廿支廿二支廿四支雙股三股四十二支雙股三股三十支雙股三股等線　松鹿牌二十支十六支三十支等紗　三股光色　格外新鮮　分量較重　雙股粗細平均　爲便利顧客購辦起見各埠已設分銷處外並在濟南緯大馬路特設紗線分銷處

大興 第一分園

春爲四季之首爲草木萌芽之際茶芽萌春香濃可口惟以西湖龍井爲最優　敝園行銷全魯素蒙各界贊許今答雅意起見特派專員採西湖龍井獅峯銀針雀舌等茶名繁多不及細載另備仿單以便選擇茶香價巧從速顧要　敝園營業原以醬油爲主杜純粹衛生烹調適口倘荷光臨無不歡迎移玉無暇請向四八五八電話接洽言明物數即派專員送呈俟爐可需爲此特啓

大興醬園營業部啓

工廠窯戶 燒鍋用戶 請用開灤各種煤炭大減價

開灤煤礦係中國偉一煤區所產煤炭行銷全球中外需戶久已馳名特爲提倡國煤湧銷起見委敝公司山東各岸海分銷處今在青設立分銷辦事處便利接洽有需用者請即通知敝辦事處批發零售無任歡迎

現定價目　原塊每噸十三元　過篩塊每噸十四元　末煤每噸十二元五　送力在外　一次買二十噸以上者找扣用五毛倘有工廠定常年合同特別面議

辦事處　福和煤廠　電話三二九六　文東泰　三四八九　振成東　三二六〇

天祥公司總經理李惠南謹啓

各界注意

啓者本號宗旨向來貨眞價實對於各種國產尤特別注意凡中國名廠所出之貨盡先提倡秋季之貨早已備齊轉瞬交冬現又運到大宗新奇綢緞細繡衣料呢絨嗶嘰各口皮貨時式新衣等均堅實精美色鮮花奇現爲提倡國貨起見各貨特別提高價目格外克己請各界顧客購用比較自知虛實

本號住址膠州路門牌十七號　電話號碼三七四二

青島瑞蚨祥謹啓

各建築行各工廠注意

敝號開設二十餘載不惜重資聘請高等技師專造暖汽爐片大小生熟鐵鍋爐選上等材料精益求精純粹上等國貨故其堅固美觀省煤便利清潔均超乎舶來之品而價格公道兼又代裝置如承各界機關學校旅館工廠工程公司公館賜委或裝置最竭誠歡迎

青島源盛爐鐵工廠總批發零售處謹啓

地址湖南路三十七號　電話四八八一號

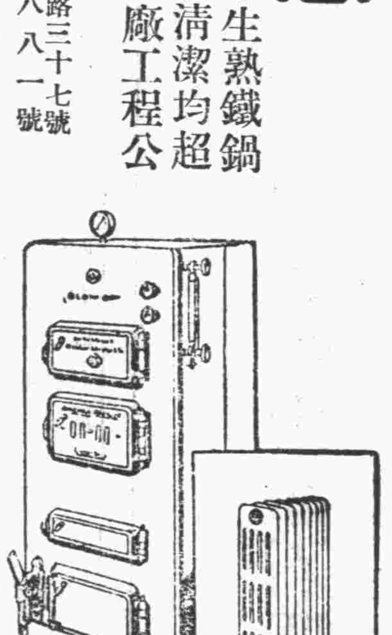

鳴謝名醫張永濤

敬啓者敝人在青島警界服務多年賤體素弱感冒風寒鼻塞流涕呼吸困難百病皆起二載有餘延醫調理毫不見效幸閱民報時報正報敬悉張君學貫中西本市懸壺博施濟衆活人無算敝人特請張君檢驗體格當蒙注射強壯血清四打服藥月餘不但康健已復久病皆治樂處重生身感再造因此登報鳴謝外特贈張君玻匾一塊敬頌「術擅環球」留作紀念凡我各界男女同胞有患斯病者速往問診早脫苦海共享康健幸福張君由醫科大學畢業全體醫學研究會員歷充院長一十餘載研究內外產婦小兒眼牙咽喉皮膚花柳剖割等科均有心得女子月經白帶子宮病男子生殖器病更爲專門內外各科均能限日痊癒現寓青島天津路元善里新十一號二層樓上門診一元上午八點下午三點止出診二元星夜加倍車資另給路遠另議借用電話二〇〇六號急症隨請隨到

受惠人一區一分所李振鐸敬謝

謙祥益特別廣告

本號向以提倡國貨爲宗旨當茲外患日亟更防利權之外溢今特在樓上加設國貨部盡力擴充國貨藉以堵絕舶來品兼保我商界愛國之榮譽現已交秋轉瞬冬至凡秋冬應用之男女最新式衣料無一不備並有新到各口大宗粗細皮貨今庚皮貨落價成本既輕賣價低廉凡百貨物皆實行薄利多賣主意兼承做中西時式新衣學生制服大氅斗篷工堅料實維新式樣定期不誤精印禮券餽贈方便如蒙賜顧竭誠歡迎

△樓上歡迎參觀▽

本號謹啓

北平路五號電話三二零六六

中山路十二號
瑪賽飯店 啓事
敬啓者敝店自開幕以來蒙各界惠顧贊許無任銘感誓當精益求精潔新添餚餐價低廉招待週到際茲新年在邇特隨餐贈彩至夏歷除夕當衆開彩獎品自二十元以次不等惠顧諸君曷興乎來
例餐八角至一元四角　宴會面議
（上海銀行對面）

新民印刷鑄字所特別廣告
逕啓者敝所籌集巨資特由上洋購到最新式鑄字機各種銅模及一切印刷材料等凡百於印刷業需用零件無不應有盡有且體裁新穎字畫清晰所出之貨絕無頭邊高低不正點畫不清之弊鉛質優良堅固耐久倘經試用方知言之不謬如有以書籍雜誌小說報章以及各種文件印刷見委者無不竭誠歡迎定期不誤格外克己以付惠顧茲將營業要目開列於左

營業要目

承印：書籍雜誌廣告仿單　五色套版股票鈔票　中西信封名片花箋　鉛版石版凸版凹版　印刷精良一應俱全

鑄造：中西鉛字書邊鉛條　鉛線底線空鉛襯鉛　符號標點花針花邊　各式銅圖電鍍銅版　各界惠顧格外克己

地址膠州路一〇六號　電話五二二五九號

青島
上海業文印鑄局
敝址青島平原路

營業要目

精製：各種鉛字　書邊鉛條　符號圈點　中西銅版　紙版鉛版　銅線鉛線　空鉛襯鉛　花邊花針　電鍍銅版　銅版鋅版

經理：印刷機器　各色油墨

青島市政府購辦委員會通告第九二號
爲通告事本會現擬招商標辦工務局翻修嶧山路湛山大路路面工程各商有願承辦者可自本年三月六日起每日於上午九時至十二時逕來本會領取標單及說明書設計圖等件樣詳爲閱覽即將該項價格切實估計塡註封固以便投標此項標函統限於三月十五日下午二時投遞本會即於是日當衆開標過期標函概作無效特此通告

中華民國二十二年三月四日

美女牌葡萄乾
美女牌葡萄乾。富含鐵質。味甜略酸。小孩食之。比普通甜食有益。因其能補血助消化也。

請認明美女牌商標

中國總經理　美國葡萄乾公司　上海廣東路三號

□承辦印刷者注意□
長春，哈爾濱，營口，大連，青島，諸同志鑒：我國文化落後，歷受外邦侵略及經濟壓迫，若不根本圖治，是而救藥，是文化之發揚，須有精美之印刷完善之材料，始可同人遼寧爭廠鑄造等薦目時艱難夫有責是以不吝犧牲乃於設衡壞各外國各種鉛字，自初號至六號中西號碼標點蒙愛國西正草各式鉛空及一切印刷材料一應俱備倘蒙各界熱心維邦傑士愛予提倡介紹敝局則謹佈誠優待所有價目種類備有詳章函索即寄或承本埠電話相召卽派專員往洽
青島代理處冠縣路天德信電話四五〇四長春天德信營口天德信哈爾濱天德信
大連天蘊信總鑄造廠遼甯小北門裏振信鉛字局謹啓

（大仁堂）立
久淋白濁丸
便白淋血寒淫下注淋後偏墮虛淋老濁常年不斷凡淋病用過千方百藥治不好洗療注射無效此丸只用一盒即愈百發百中每盒二元
保好證明無效一准退洋　此丸治淋神藥無論新久白濁下淋精糊馬口尿道刺痛小便頻數風毒邪熱

消毒大王一掃丸
此丸效力非常之大凡是男婦染毒之病軟硬下疳腫痛毒串筋骨疼老毒不清淨皮膚瘡癬一切新舊毒病遍治不好打針無效即服此丸其毒並從二便消出一掃清完永遠除根每盒二元另有詳單此藥北平各界馳名實有特別效驗

婦女破血丹
此丸專治婦女經閉不通數月不見腹中積病左條右塊肚大成形乾血癆症鬼邪胎與死胎不下一切雜疾隱病實與婦女生命有關此丸只用一付其病立下重者三付百病化爲血水元氣無傷百發百準每付三元

調經止帶丸
一盒保好無效退洋婦女白帶久而最傷元氣月經因之不調百病因之而生面黃肌瘦飲食無味有時燒冷腰腿酸痛頭暈

肚痛赤白帶下一盒保好常服延年每盒貳元服法另有詳單
婦女常服永保平安　安胎種子坤中至寶
調經養血保眞丹
專治婦女經血不調月經前趕後錯經期腹痛面色不正病塊崩漏白帶下寒流白肚脹腹痛腰酸腿痛兩脅發脹胸膈滿悶嘔吐惡心涼淤血成病左條右塊氣短神虛頭暈頭痛四肢酸軟咳嗽痰喘氣血兩虧午後發燒作冷面黃肌瘦不思飲食日輕夜重自汗盜汗身體素弱胎前產後失調作病或姑娘經閉乾血勞症服此丸立效一切新舊經血不調百病皆治藥到病除常服此丸調經養血滋陰補虛安胎種子最稱女界寶丹服法另有詳單每付三角半打一元六角一打三元外埠函購加郵貳角

北京
張氏保肺丸
潤肺化痰定喘止嗽寬胸順氣立見神效不問男女老幼年深日久勞傷咳嗽三代血呼吸不靈氣管塞閉夜不安眠咳嗽不止一切風寒咳嗽等症服此丸一付立效三付斷根每付大洋一角

青島分銷處
市路西六十三號
德祥盛：膠州路六號　萬春堂：高密路六十九號　福海藥房：黃島路中間十六號　德豐永：博山路中

煙台分銷處……福記銀樓南門大街
外埠函購加郵貳角寄信濟南大仁堂

北京
大仁堂大藥房開設濟南小緯六路路西

百歲翁見過這種奇事嗎
勿論目患雲翳多厚幾年不能見物苦楚萬狀只以瞳人未散保能完全復明如初豁然頓愈這是何法呢哈哈就是育明堂所製三種眼科聖藥啊
立止目疼散　神妙點雲散　消障明目膏
此三藥任你何種目疾無不藥到病除君若不信權當丟了二元錢買瓶試試自然就知非虛語了若無眞實能力徒以大言欺人之流終久說話勉强吧敢如此理直氣壯大聲疾呼嗎

認明神目商標　免受冒充之害
青島各街及各省各埠均有代售

山東烟台西南河後街
三臨分所往南强東公司對門
育明堂
藥房秘製

四十年老牌國貨
本公司創辦迄今已四十年所釀製各種白蘭地及紅白葡萄酒蒙各界購飲後來函贊許不勝感謝之至但敝公司不遺餘力最近加聘意大利製酒專家白狄士君爲酒師並添各種新式機器力圖改進如蒙賜顧無任歡迎
烟台張裕釀酒有限公司
青島　濟南　總代理同源　啓

賽馬廣告第一號
啓者本年第一期賽馬茲定於三月二十五日（禮拜六）二十六日（禮拜日）及四月一日（禮拜日）舉行三天
每天皆於午後十二點四十五分開始掛牌一點鐘起賽
搖彩馬山第三次起賣一次由午後一點開始一天作九次算統票一天計銀拾八元

緊要聲明
再本期賽馬之第一天原定三月十九日惟因修改馬道工程未完故展延至三月二十五日舉行所有各種馬票印訂三月十九日者一律移作三月二十五日通用特此聲明

民國二十二年三月九日
辦公地址　地址中山路曲阜路角　電話三八零貳號
青島萬國體育會啓

拍賣
今有五桶廚衣櫃梳裝檯茶几沙法床帆布睡椅冰櫃留聲機小孩車男女西式洋服各色洋酒大酒櫃掛電燈冷熱水管洋戲片草地蓆火爐洗澡爐洗澡盆屛風洋琴外國掛衣箱洋磁洗臉盆大小鐵床籐椅准於三月十一日即星期六上午十時在本行當衆拍賣風雨不改爲荷

青島湖南路四七號聯絡司拍賣行啓

萬國儲蓄會
三月十五日開標通告
本會定於三月十五號在上海總會舉行開標凡欲新入會於本月十四號以前在辦公時間內到會付款認會本月十五號開標即有中獎希望有志儲蓄者速來入會勿失良機
第一特獎五萬元
第二特獎將超過八千五百元
滿期如數還本並有紅利分配
詳章函索即寄
山東總分會館陶路二號　青島萬國儲蓄會啓

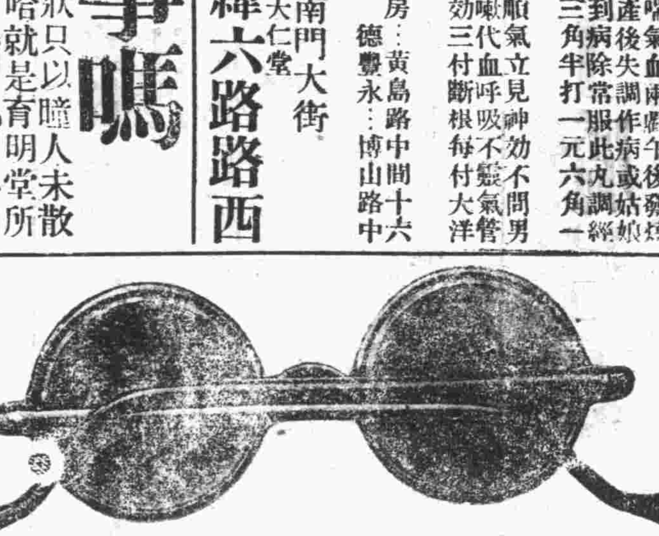

眞正嶗山晶石眼鏡
本號開設有年專辦勞山茶墨水晶等石自製各種新式眼鏡確有養目之利益並精工修理各式新舊眼鏡專配各樣中外時式鏡架鄙號於眼鏡有偉大研究無拘養目平光近視老少花鏡按照目力配製定滿雅意並兼售雲翠老玉烟嘴等久蒙各界贊許如蒙惠顧無任迎歡恐未週知特此佈告
並製造衙署學校各式徽章獎牌等
青島天津路　寶明眼鏡商行謹啓

上等房屋出租
茲有下列各處房屋出租

房屋地點	種類	間數	每月租金	其他
萊陽路十一號	二連層樓下地室	十四	一百五十元	
無棣一路廿四號	樓房	八	五十元	下房二間
棲霞路十一路	二層樓	十	一百二十元	
金口二路四號	二層樓	六	八十五元	下房二間汽車房一間
平原路一號	二層樓	八	一百二十元	汽車房一間
福山路四號	二層樓	八	一百二十元	平房三間
魚山路四號	二層樓	八	一百五十元	汽車房一間地下室連傢具
榮城路十八號	二層樓	十	一百廿五元	汽車房一間
榮城路二十號	二層樓	十	一百五十元	汽車房一間地下室
龍山路新六號	樓上	三	五十元	
龍山路新六號	樓下	三	四十元	
大學路三號	二層樓	九	一百三十元	下房四間汽車房一間連傢具
黃縣路十五六號	二層樓二座	面議		整租分租均可

如欲承租請向明華銀行信託部接洽

根本解决失眠症
宜服散拿吐瑾

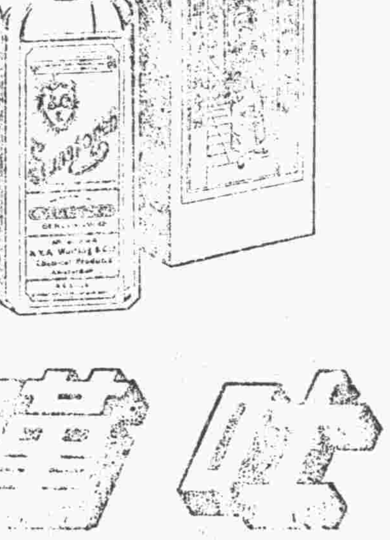

失眠十九因血虧神衰。根本治療。速服散拿吐瑾延年益壽粉。以其能生新血。補腦系。患失眠者得其滋養。身心皆可安泰。每夜自可酣睡。此外如神經衰弱諸病後需補。服散拿吐瑾均奏奇效。

各大藥房均有出售

柏林華發大藥行監製

中國總經理 德商美最時洋行

散拿吐瑾

東鎮醫院廣告

霍亂痢疾等本院特備專治聖藥及治療注射藥針

啓者敝院開幕以來頗蒙各界人士所推許復力求完備擴充病室添招男女護士增加醫療器械並用新法戒除鴉片烟癮海洛英等毫無痛苦注射各種血清及保養藥針歡迎各機關工廠定立常年合同減價收費每星期日下停診

治療科目 外科 內科 眼科 花柳科 婦科 耳鼻咽喉科 治療

時間 上午八時至十二時下午二時至六時急症不在限出診隨請隨到

注意 對於時疫如

院址威海路九號 電話四六四六號

院長曹玉珂 副院長于桂發

廣瀨小兒科醫院

本院專治小兒雜症及多年不愈諸症均負責治療手續敏捷又無痛苦藥到病除百發百中無有不効取價低廉並有精通華語醫士對于患者之源問答毫無阻隔院內所有應用器具均係德國最新機器力求完備特此謹告出診隨請隨到

鐵山路五十四號 電話貳八貳九號 院長醫學博士廣瀨徹夫

裕通旅館啓事

本館改良伙常歡迎客商招待週到食宿安康西式陳設明几淨窗報關納稅仔細承當倘蒙惠顧忝受榮光

電話二九零四 地址 大沽路二十號 本館主人姜品一白

中魯銀行儲蓄部廣告

財政部註册 實業部登記

本市唯一無二兼辦儲蓄之市產銀行

全體董事監察人暨總經理負無限責任

電話三六零五 地址天津路中段

富田眼科醫院

雙眼失明人生之不幸幷失世間全部之快樂本院開辦以來治愈華人眼病不計其數近日添設華人精通日語者執其事務不但於問答病源毫無隔膜亦於治療上有不少之便利也

院長富田要 電話三六一九號

青島東阿路十號正金銀行 鈴木商行橫街

GARDAN

加當

「加當」為內服止痛靈藥·能止百痛·如風濕骨痛·頭痛牙痛以及婦女經痛等·且無副作用·即久服亦無妨·

BAYER

藥特靈

專治各種痢疾·如赤白痢·噤口痢等·因有極深之殺菌滅蟲功力·故無不藥到病除·永遠斷根·

馬鈴牌香烟

莫云國貨無佳品

馬鈴到處受歡迎

馬鈴香烟貨真價實

烟絲色味始終如一

不帶贈彩力持信實

到處歡迎譽聲揚溢

山東省總經理源祥號 曲阜路十七號 電話二五八一

青島總批發處元盛裕 市場三路 電話四二六三

中國華昇烟草有限公司敬告

中國華昇烟公司出品

壽康醫院廣告

敬啓者敝院病室清潔看護[illegible]來承各界贊許近復添置電療器具人工太陽燈等次謀患者便利更用新法戒除鴉片馬非等癮一星期戒絕毫無痛苦治療科目時間及價目列後

治療科目 外科 內科 皮膚花柳科 耳鼻咽喉科 眼科 產婦科 小兒科

診療時間 每日上午八時至十二時下午二時至六時星期日及例假下午停診急症不在此限出診隨請隨到

診療價目 住院門診及藥資取價均廉出診市內五元市外及夜間酌加掛號費免收

地址湖北路東首四十號 電話五三三二號

院長丁介眉 副院長劉菊村 特約產科女醫師王子靜

國產煤炭到青

山西煤產馳名全國以其品質優良火燄猛烈經久耐煉平津滬粵各地早已風行舉凡輪船工廠及通常家居莫不爭先購用足徵名不虛傳本市用煤大半仰賴外貨每年金錢外溢為數甚鉅現值國難當頭本號為提倡國產盡國家興亡匹夫有責之天職不惜犧牲將山西最著名之煤炭數種選運來青以供各界之需求茲將各種煤炭品質售價及其特殊優點臚列於下

一、大同清烟雲 火力猛烈駕諸他煤數倍以上經久耐煉每噸可抵他煤二噸半之用等事最有宜現為推廣銷路抵抗外貨起見大塊每噸只售二十四元

一、大（碎即無）烟煤 無烟無味火力兇猛經久耐煉就居特長冬季用以燒鍋子永遠不用扒烟筒每噸可抵他煤三噸以上既經濟又衛生塊煤炭每噸只售三十元

一、美人香炭（又名天然木炭） 性質與木炭相同故又名天然木炭火力則比木炭高出數倍木炭能持一分鐘天然木炭即能持三分鐘每斤可比木炭三斤用之於點心鋪最為相宜每包重五十斤只售貳元

（注意）以上係零售價格如蒙惠顧更為克己

大沽路二十八號新豐煤號謹啓 借用新昌隆電話四五八四號

青島中久醫院廣告

新法戒烟 鴉片海洛英等癮 戒除迅速毫無痛苦

預防猩紅熱

專科

治療科目 內科 小兒科 外科 產婦科 皮膚花柳科 眼科 耳鼻咽喉科

診病時間 每日上午八時至下午六時急診隨到隨診

內科 兒科 產科 對於成人冬季流行小兒發疹症尤為擅長

地址江蘇路北首新十二號 電話三八九四號

山左銀行廣告

本行開辦已歷多年各界信孚素承專理定期活期存放各款各處匯兌以及商業銀行一切業務手續便捷利息克己如蒙惠顧不勝歡迎行址青島市膠州路電話經理室八五五號營業室一四五六號上海行設英租界泗涇路恆業里大連山左銀行部監通一百番地

欲請接生者注意

茲有產科專家王女士遠藤，精通華語，曾在日本產科專校畢業及各大醫院實習甚久，曾在本埠開業亦歷數載，經驗宏富，手術靈敏，遇有難產，尤為專長，現住廣西路二十七號樓上。電話四七五九號

青島市政府購辦委員會通告第八二號

為通告事本會現擬招商標辦港務局修理大港沿及一二三各碼頭間倉庫堆棧各商有願承辦者可自本年三月三日起每日於上午九時至十二時逕來本會領取標單及說明書等件詳為閱覽即將該項價格切實估計填註封固以便投標函統限於三月十四日下午二時投遞本會即於是日當眾開標過期標函概作無效特此通告

中華民國二十二年三月一日

政治評論 第四十號

三月一日出版

時事述評
中國為和平所誤……同
救國勿忘救災……信
從現代農村問題的特質說到中國農村問題……曾濟寬
論摩托救國……程瑞霖
京市房屋租問題與城市房屋救濟……晏忠承
建立黨的三種基礎……周寒梅
中國倉庫制史的研究(續)……張魯山

價目 每份大洋五分 三月六角 半年一元一角 全年二元 國外加倍

社址 南京沈舉人巷五台山村三號

代售處 青島民報社 全國各書局各大學門房

（訂閱者請直接向本社函洽）

絲帶牌牙膏

常用絲帶牌牙膏牙齒潔白吐氣芬芳與人交談毫無顧忌交際塲中笑口常開到處受人歡迎

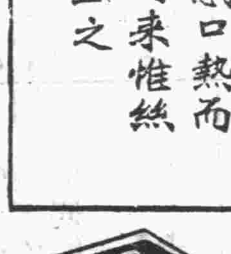

食屑留於牙隙感口熱而腐壞即口臭之由來惟絲帶牌牙膏能矯正之

各處百貨商店均有出售

請認明商標

美商上海棕欖公司謹啟

DC~1

婦女良藥

麟鳳調經丸

服此藥調經活血不足爲奇，奇在能固本暖宮一索得男

婦人無不育之理，不育病也，病多起於月經，月經不調，則難受孕，平時氣血不和，必致經候失常，諸恙漸生，續嗣逐斷，凡經水不調，前後無常，或腹痛瘀積，或崩血過多，或傷於七情，致墜情志，或感受風寒，致損營衛，或體虛盜汗不止，或血枯面黃肌瘦，或白帶淋濁，胸腹帳悶，五臟虛損，子宮寒冷，等症，皆由體虛血虧所致，得子亦難

麟鳳調經丸

能調和婦人衝任之血，平定肝鬱之氣，去瘀生新，開鬱解悶，暖宮止帶，固本調元，婦人望子，苟連服一料，必能一索即姙，素未生育之婦，既晚年經斷血枯者，常服亦有育子之望，貫婦科百病第一聖藥，調經種子無二仙方也

每盒大洋一元二角

每料四盒大洋四元四角

金斗神聖堂發製

青島天津路 神州大藥房經售

胃爲人身之寶庫

溶化百物，提取滋養，分佈全身，運遍體，生命之存，端賴於胃，一日消化停滯，胃口呆閉，內臟不和，外感侵乘，影響生命，至深且巨，此

神良氏活胃錠

乃爲胃病要藥，如胃呆腹脹氣悶，積滯噫隔，作酸嘔吐，肝胃氣痛，食不消化等症，服此藥能啓胃口，助消化，導積滯，消氣悶，通利二便，且治以上諸般胃病，乃唯一王道胃藥也，

每瓶大洋一元

神良氏藥廠出品

濟南分經理 緯五路神州大藥房

青島總經理 天津路李村路 神州大藥房 總支店

長命牌

維他賜保命

上海信誼化學製藥廠發行

維他賜保命丸　信誼長命牌

Vita-Spermin　SINE LABORATORY CO. LTD.

製劑經檢快強 功能促進生機增長精力健身 專治「經心」「肌肉」「全身」「性」之衰弱及「未老先衰」與「鴉片成癮」等症

無論男女老幼服之有百利而無一弊

各大藥房均有經售

漢美 共和 惠東 新民 漢成 大中華 等藥房均有出售

函寄廣告奉贈小書

中央衛生試驗所化驗給證絕無育及享賓嗎啡等類之奮劑毒質及爲雌獸類雄子宮之翠丸或植物及提煉中賜保之與維命命併他身神合

山東總經理 青島神州大藥房總支店

膠路黨部 電請中央嚴懲湯玉麟 并電張學良督飭部曲繼續抵抗

膠路黨部，以倭軍犯熱，迭陷名城，熱軍將領湯玉麟等抵抗不力，致敵軍深入，承德棄守，貽誤戎機，誤國罪大，警報傳來，令人髮指，該會特於昨日（九日）發出兩電，一致中央，請嚴懲抗日不力將士，以肅國紀，一致張學良，請督飭部曲，繼續抗敵，茲分錄原電如下：

致中執委會電

南京中央執行委員會鈞鑒，日寇犯熱，舉國共憤，而熱軍將領，抵抗不力，連失名城，湯玉麟爲該省最高軍事長官，竟擅棄承德，先行逃遁，以致牽動全局，警訊傳來，令人髮指，竊念國家養兵，責在守土，敵兵攻城，應共守亡，湯玉麟等事先潛逃，放棄職守，殊屬貽誤軍机，騰笑列邦，若不嚴行查辦，將何以振軍威而肅國紀，懇祈鈞會迅飭軍事委員會將守土不力將士明正典刑，用警効尤，而慰輿情，臨電不勝翹企之至，膠濟鐵路黨務整理委員會齊叩，

致張委員長電

北平軍事委員會分會張委員長勛鑒，倭寇侵熱，湯玉麟等不戰先退，放棄職守，貽誤軍机，舉國情憤，聞者皆裂，茲熱河屏藩既失，華北危急，我公國家干城，責任綦重，懇督飭部曲，繼續抵抗，寧爲玉碎，勿令瓦全，北望雲烟，無任禱盼，膠濟路黨務整理委員會齊叩。

社會局 今日開始調查雜院 市內劃分五段調查

本市社會局，於十九年時，曾詳細調查內市雜院一次，此次奉市長令，務從新調查，該局派李見韓，張錫昌，蕭覺先，沈涵誠，李鑒元，傅強，陳培照等，於今日起會同，就地公安分局巡官分爲五段詳細調查，茲探錄其調查項目如下，青島市雜院調查表，里名，路名，門牌號數，房東姓名，現住戶數，（是否擁擠），院內狀況，（有無搭蓋板房及亂堆柴草妨害交通或汚穢不堪情形），出入門路，（是否僅有一門洞內有無攤商擁塞）樓梯走廊，（是否均係木製寬窄若何，有無上下梯之分，應否改設於外邊），晒衣地點，（是否在院內或廊下任便拉繩應否在何地點裝設晒衣柱）灰池廁所（是否設置完備），地窨子，（在無地窨子應否住人），水管，（有無上下水管及防火栓）附記（其他情形或調查人員之意見），調查時期，調查人員。

社會局 局務會議 議決兩案

本市社會局於三月九日下午二時至四時，舉行第七十五次局務會議，出席者儲鎮，姚永元，曹樹聲，蕭志道，陳魏，列席余晉銘，主席儲鎮，紀錄王子衡，討論事項，㈠祕書室報告審查修正青島市廣告管理暫行規則案，議決，照審查報告通過，呈請市府核示辦理，㈡祕書室報告審查衛生稽查訓練班計劃草案案，議決，照修正案修正通過，呈請市府核示辦理，議畢散會。

音樂學校 開始招生 報名地址在臨淄路六號

市民何曉初，于仁卿等，前以本市爲我國文化區域，近年以來，社會日臻進化，惟音樂一項，尚少研究，爲造就音樂人才，俾平民子弟得有專門學識，藉謀生活起見，特呈准社會教育兩局，成立青島市私立音樂研究社，附設音樂學校一節，已誌前訊，茲悉該社，已在膠東路六號開始辦公，現擬招生四十名，入學資格，以品行端正，身體強壯，年在十五歲以上，二十五歲以下者爲合格，該學校所有英文及各種普通學課，均聘有專家分任教授，至學費書籍制服等項，概歸該校預備，一概免費，以副青年子弟求學之至意，并聞報名地址，特設於臨淄路六號云。（碼頭社）

漁業管理局長 許松圃晉京 委蔡益鳴爲威副主任

冀魯區漁業管理局長許松圃，前爲視察各辦事處，先赴天津，嗣因事折回青市，已誌報端，茲息許氏因有要公，亟須晉京，與實業部接洽，故已於昨日（八日）啓程南下云。（島上社）又訊本市冀魯區海洋漁業管理局局長許松圃，以漁汛時期轉眼即屆所屬各辦事處工作亦漸趨繁忙，又以威海辦事處，自成立迄今，副主任一職尚屬虛懸，特於昨日委蔡益鳴爲該處副主任，以符定章，而資補助，聞蔡氏奉委後，已於昨日（九日）啓程前往履新云。（膠澳社）

職工教委會 舉行職補校校長會議 主席王政決議四案

職工教育委員會，於七日午前九時在青島俱樂部舉行職工補習學校校長會議，出席者茂昌等八校校長，主席教育局第三科長王政，行禮如儀，主席報告以往本市職工教育情形，及職工學校應行改進事宜，討論事項，㈠擬舉行不識字工人調查，以便擬訂剷除文盲計畫案，議決，由各校會同廠方調查，㈡電汽公司工人受課時間太少，應改訂案，議決，由該校與廠方先行商酌辦法，於一星期內報告本會，㈢永裕職工學校職業補習班，應加職業課程，養成工人專門技能案，議決，該校應加入化學大意鹽業常識二門，由委員會與該廠接洽，㈣規定各校工人入學年齡案，議決，呈職工教委會核定。（捷聞社）

市府准實業部咨 宣傳推行度量衡新制 標準制與市用制折合表刊載公報 抄發宣傳材料令社會局遵照辦理

市政府准實業部咨開，據度量衡局呈稱，查中華民國權度標準方案及度量衡法公布後，中央宣傳部及前工商部，曾經編印度量衡宣傳表册多種，分發全國各級黨部，各機關各民衆團體，以事宣傳，現在各省市對於劃一工作，均已努力進行，惟一般民衆對於新制內容，尚多不甚了解，於劃一前途，不無障礙，謹擬具宣傳材料二則，呈祈鑒核准予送請中央宣傳部轉飭各報館於報紙上特闢一欄，逐日登載，並請各部會各省政府通令所屬各機關於所出公報或其他刊上，按期附印，俾民衆可以常常寓目，自易了解，於劃一政務，定多裨益等情，查推行新制，自以先使民衆明瞭內容爲首務，據呈前情，內有標準一則，無庸登載，除分行外，相應抄附宣傳材料兩則，咨請查照轉飭所屬遵照辦理云云，市府准咨後，除將標準制與市用制折合表登載公報外，并已令社會局遵照辦理，茲錄折合表及說明如下：

中國度量衡標準制與市用制折合表

類別	標準制	折合數	市用制
長度	公釐	三	市釐
長度	公分	三	市分
長度	公寸	三	市寸
長度	公尺	三	市尺
長度	公丈	三	市丈
長度	公引	三	市引
長度	公里	二	市里
地積	公釐	○．一五	市釐
地積	公畝	○．一五	市畝
地積	公頃	○．一五	市頃
容積	公撮	一	市撮
容積	公勺	一	市勺
容積	公合	一	市合
容積	公升	一	市升
容積	公斗	一	市斗
容積	公石	一	市石
容積	公秉	一	市秉
重量	公絲	三．二	市絲
重量	公毫	三．二	市毫
重量	公釐	三．二	市釐
重量	公分	三．二	市分
重量	公錢	三．二	市錢
重量	公兩	三．二	市兩
重量	公斤	二	市斤
重量	公衡	二	市衡
重量	公担	二	市担
重量	公噸	二	市噸

說明：（一）標準制，以萬國公制爲中華民國度量衡之標準，長度以一公尺爲單位，一千公尺爲一公里，計算地積時，以一百平方公尺爲一公畝，容量以一公升爲單位，重量以一公斤爲單位，一千公斤爲一公噸。（二）市用制，以與標準制有最簡單之比率，而與民間習慣相近者，爲市用制，長度以公尺三分之一爲市尺，一千五百市尺爲一市里，計算地積時，以六千平方市尺，爲一市畝，容量即以一公升爲一市升，重量以公斤二分之一爲一市斤，一市斤分爲十六市兩。（島上社）

民教館擬舉行 露天講演 現在調查適當地點

本市民衆教育館館長張俊圖，自任斯職以來，大展偉抱，對於該館範圍內應辦之事，無不毅然進行，以期裨益市人，內部整頓，現雖粗具規模，但已大見改善，惟張館長改擬舉辦之事非只一端，但須稍假時日，方能次第實現，惟張氏以內部工作，固屬重要，而館外宣化，亦不可緩，特擬舉行露天講演，啓迪民衆智識，現正派員調查講演適當地點，一俟調查完畢，即實行云。（捷聞社）

預防火警 公安局規定辦法

沈市長前因肥城路福康里火警燒斃十餘人之多，曾率各局長視察各雜院，曾面諭公安局余局長規定取締辦法，公安局已通令各分局轉飭所屬遵照，其原令云，查歷來統計，雜院火警最多，甚或焚及人口致遭慘禍，考其原因，共同雜居，對於防火設備，既屬不周，而隣戶鄰比，關於消防事宜，尤多忽略，偶有不慎，輒釀巨災，營救莫及，除治本辦法另與各主管局詳切商訂呈府核准施行外，至目前急切應加以取締者，厥有數端，㈠樓梯之下，不准堆積松柴茅草各燃料物及安設爐灶，㈡樓廊間隔木門勒令一律折除，并時加檢查，㈢雜院內凡屬飲食店窩棚洗衣房，及用火之小工廠等，應令歇業，依期遷移，㈣各雜院樓梯多設在院內，既無太平門諸設備，茲爲使切實儆戒起見，各戶平日應購置繩索等物，以備萬一之時，可資爲營救之具，事關本市公安維持，及民衆生命財產保護，仰即轉飭所屬，即分別施行，并將辦理情形，詳查呈復，以便轉報市府備案。（青島社）

欲知當日新聞 請看青島夜報

直接向本社定閱青島民報者市內各戶當日下午送閱青島夜報不另收費（每逢星期無夜報）

浙江超山之梅（二）

栽種始自宋代品種凡六 種梅地域約佔二千餘畝 每年出產約值十八萬元

二，白梅　梢枝，青色，葉序密，樹形中等，葉小橢圓形，尖端細長，曲向右方，葉緣鋸齒，比紅梅略細，不甚整齊，葉脈青白色葉柄亦青白色，葉的基部尖圓形，花白色，分爲五瓣，皎潔如玉，芳香可愛，果實圓形，頗小，縫合線深闊，中等，頂點略尖，果梗短，色澤青白，無果粉，肉質較密，亦青白色，漿汁較少，味酸略苦，品質不甚多，五月上旬採取，產量最多。

三，鉀梅　梢枝稍長大，樹形也極擴張，葉序疏，大小中等，倒卵形，尖端細長，曲向右方，葉綠鋸齒細密而整齊，葉脈略帶紅色，葉之基部圓形，花也是白色，五瓣，花質較白梅略次，果實圓形，大小中等，果肩平整，頂端略斜，頂端微凹，果皮青色，肉質緻密，淡綠色，味酸，五月中旬成熟，品質良好，產量中等。

四，花肩胛　也叫做歪肩胛，枝梢比紅梅略大，葉序疏，大橢圓形，先端尖銳，葉緣鋸齒粗，葉脈青白色，葉柄略帶紅色，葉之基部鈍圓形，花紅色五瓣，色美豔，果實不正圓形，頗大，縫合線深而闊，頂端不整齊，果皮非色，向陽面微有紅暈，肉質不甚密，色黎綠，漿汁多，味極酸，熟時味較佳，五月中下旬成熟，收穫量比紅梅略少

五，宋梅　花白色五瓣或六瓣，梅爲滿蕊，果實圓形大小中等，果皮青色，向陽面略現紅暈，肉質粗，青黃色，汁多味酸，品質中等，果核頗大，橢圓形五月中旬成熟，

六，月窶春　也叫做葉裏春，樹形大，枝梢長，葉序疏，葉大倒卵形，尖端納略曲，葉綠鋸齒，疏密中勻，葉柄葉脈均爲青白色，葉之基部鈍圓形，果實圓形，大小中等，稍向縫合線傾斜，果色青白，肉質粗也爲青白色味酸苦異常，核短紡錘形，但栽培不多僅二株而已，成熟期在五月下旬，

超山栽梅區域

查超山栽培梅花的區域東至陳港木橋，南至超山，西至三仙橋，北至登山橋，周圍共計三十餘里，家家戶戶，都以種梅爲業，統計起來，約占了該處面積三分之一以上，不過確實面積，尚無一可靠的統計，但據當地人士所稱，并推算起來，種梅面積，約有二千餘畝，

超山的氣候風土

超山離杭州不遠，所以該地氣候風土，也相差無幾，一年中平均溫度，約爲攝氏二十七八度，以七月氣候溫度爲最高，一月氣候溫度爲最低，降雨量則以六，八，九三個月間爲最大，冬期及早春，統計降雪約七八次，境內土質多爲壤土，當地人民，以含有多量的腐植質的土壤，爲最適合種梅的地方，故種梅區域，多爲肥沃的土壤，

繁植的方法

該地農民繁殖梅的方法，都用嫁接法，但以實生梅爲砧木，大半自已培養，常農民作苗場，培養苗木，先後移植於適當地方，到六七年后，始行嫁接，其法相似切接，於砧木離地一尺處鋸去之，用接木刀，先行割一A字形，深約五六寸長，一方用刀斜斜削，然後將皮部撥開，所用的接穗，係取去年新生發育健良的枝條，插入接穗，包竹籜，上面再用稻草纏繞，接木的時期，因種種的原因，遲早稍有不同，但就大體者論，每年中約行二次，一在春分前後，一在秋分前後。

栽種的狀況

一般農民，對於梅的栽種方法及距離，各鄉不相同，據本地農諺所謂「七步種一株」的說話，查則一步，平均計算起來，約合市尺兩尺五寸，照這樣推算，梅的栽種距離，爲一丈七尺五寸了，至所指的稜，即指行距，那末行距，就有一丈二尺五寸了，我們再依次類推，在一畝的土地上，便可種梅二十八株，但查實際超山種梅的距離，與此諺語相吻合的不過僅佔少數，平常所見，很多密植的，一畝中種梅總在三十株至四十株之間，且有在株間雜種桑木，致使梅樹管理上，日光空氣也不能得到充分的供給，所以病虫害常常發生，果實的品質也因之惡劣，這都是其中大大的原因。

種植的方法，也極簡單，種植前先在預種的地方，掘一深約一尺的孔穴，將接木後生長強健，發育良好的苗木種下，上面再種時并將根部展開，再在根部培土，高出地面至一尺左右，略行灌溉，栽種手續，便完畢

管理的情形

本地農人對於梅的管理，都不甚注意，其在施肥方面，所用的肥料，多以人糞尿爲主，也有用菜餅及草木灰，每年施肥約三次，第一次在開花期，在開花期於樹的周圍開一小溝，裏面施以垃圾河泥等的，覆土粒，以後於梅樹周圍表土稍稍耙鬆，然後將肥施於其中，再和泥土混和起來就是了，至每次的施用量，一般農民，大都施用五十斤人糞尿，約計一畝約施人糞尿約四

農林事務所 二十二年施政計劃（續） 關於農務林務事項 關於公園道樹事項 關於調查推廣事項

乙、關於林務事項

一，添闢苗圃，薛家島陰島兩鄉，地居隔海，運輸不便，而荒山尚多，需苗良殷，爲力謀進展起見，自以就地育苗爲得計，本年當分別籌設苗圃各一處，以資應用之便，二，進行造林，本年春期除循例辦理總理紀念林外，並按經費預算，就九水庵，薛家島，東山峪，場子等處，以黑松，赤松，扁柏，花柏，赤楊，美國白楊，青楊，柳，榆，青林等二三年生苗木二十萬株，植樹造林，約計面積五百四十畝，又以棟及黑松赤松等行播種造林，以漸謀全市官林之完成，三，積極育苗，本市民有林地之尚待完成者，現在分別調查，爲督促進行之準備，今後苗木需要甚鉅，本年除就上年育成之黑松，赤松，花柏，扁柏，柳杉，赤楊，美國白楊等八十餘萬株，分別移植，俾資適用外，當依播種扦插等法，再就上項樹種，增育幼苗，預計一百萬株，以備繼續分發之需，四，搜殺害虫，松毛虫爲本市森林要害敵，歷經努力搜捕，卒未絕滅，稍或疎懈，危害堪虞，本年仍當依其習性，按各時期，繼續搜殺，以維森林之繁榮，其民林方面，並當嚴行督促辦理，免釀鉅患，五，督促民林進展，本市民有林地之荒地，大都立木甚疎，有待補植者，尚屬不少，即在已成林地，亦督促進展，至感切要，上年業經製發荒地及民林現況調查表，飭由各鄉區建設辦事處分別辦理，本年當將適用良苗，盡量分發，並指導經營方法，以資適合，六，續修林柏，修整林柏，以謀幹材發育之良好，爲森林撫育上重要工作，歷經劃分區域，循次進行，本年當再繼續辦理之，七，監督民林作業，民林作業，如疏伐濫枝等項，施行失當，損害至鉅，故監督夙尚嚴密，本年對於監視實施，均當分派員警，周密辦理，以杜浮濫，藉維森林之效益。（未完）（青島社）

民衆教育館 三次公開講演 定下星期日舉行

民衆教育館定本星期日下午二時，在該館舉行第三次公開講演，並備有極新奇之幻術，上星期該館舉行第二次公開講演時，曾陳設人體模型二具，聽衆極爲踴躍，無不稱奇叫絕，對身體模型，按照部位，逐一指點，頗引起聽衆之興趣云。（青島社）

山大科學館定期 舉行開館禮 粵通志館聘文院長任纂修

該校科學院，各部工程，現均告完竣，所有理化各系，全部已遷入該館，聞其開館典禮，業經籌備會議，決定於下月（四月）一日舉行，屆時擬請國內科學專家來校講演云。又訊，本市山東大學文理學院院長黃任初，現被廣東省立通志館聘爲名譽纂修，該氏以事關桑梓，當即覆函應聘云。（新聞社）

滄州號飛機 將過青北上

中國航空公司，前以該公司自開航後旅客及郵件均日漸增多，特將各號飛機，從事修理，並派定滄州號飛機，增加滬平航空段綫飛行，業經修竣在滬試飛，茲悉該公司，以滬平航空段綫各班次，已於本月七日實行完全恢復，該滄州號飛機，既在滬現亦試飛妥當，爲發展營業起見，特決定於上星期起飛行北來，以便與蚌埠號飛機互相對飛，而利旅客及郵運云。（新聞社）

物品急賑會 續收捐助品

東北災區物品急賑會募集慰勞袋及各種應用物品，第一批共裝兩火車，於本月三日由張樂古樂正相兩代表，由青出發往前方慰勞將士，茲將各學校各團體所捐之慰勞袋及慰勞品，補誌於下，山東大學化學系同學慰勞袋二十個，工學院同學捐慰勞袋三十個，英文系同學二十四個，數理系同學十個，崇德中學慰勞袋一百○五個，文德中學慰勞袋三百一十八個，禮賢中學二百八十三個，聖功女子中學一百六十一個，市立中學慰勞袋一百五十個，手套一百五十付，毛巾一百五十條，香烟六百色，襪子一百五十雙，李村中學空慰勞袋一百另三個，餅干七十盒，烟捲十一盒，茶食四斤，手套六付，鞋一雙，襪子十三雙，毛巾四條，洋火二封，黃台路小學校慰勞袋六十七個，實驗小學六十一個，台西鎮小學二百三十二個，尚德小學五十五個，北平路小學二百五十一個，明德學校一百四十七個，江蘇路小學一百三十二個，朝城路小學二百六十一個，膠濟鐵路青島小學二百零一個，振華小學二百個，聖功小學幼稚園八個，育英小學三十六個，私立中華小學一百一十三個，台東鎮小學空慰勞袋一百零二個，餅干一百九十九盒，手套七付，紙烟十包，牛肉兩罐，楓梨一罐，鳳尾魚兩罐，獅牌餅干一聽，點心一包，四方學校空慰勞袋六十個，襪子一百二十雙，餅干七十二盒，毛巾六十條，風鏡六十付，手套六十付，青年會少年部慰勞袋十七個，青年會服務團二個，孫維新二個，臧孝仁一個，福益祥一個，方伯穎一個，阮友梅一個，閻流三一個，熊夢弼一個，葉連信一個，王振東一個，烏家藝一個，周道潤一個，于福祥一個三，魏文鼎一個，無名氏小學生三個，劉學英二個，徐原厚一個，毛巾一條，范鍾英一個，毛較南一個，張文舟一個，宋德祿一個，李鳴鈞一個，王維恩一個，臧錫茂一個，盧耀福一個，盧克武一個，盧耀楣盧少汶盧濟渥共一個，楊在汾楊在楷一個，梁文旭越松鶴張鍾濂范善初共一個，譚殿輝一個，王宗法一個，王愚俠一個，適園十二個，郭慶堯一個，查如春一個，葉玉階一個，無名氏一個，丁紫萍一個，成濂荷七個，白雪琴二個，韓室珍一個，馬本初二個，高仲林四個，高林槐四個。（民言社）

請注意　物美價廉

經久耐用

新舊自行車—禮帽

電燈泡—玻璃杯—製帽諸材料

本公司自成立以來歷有年所專辦東西洋新舊自行車以及各項零件無不俱全現爲供給各界需要起見特運大批新式禮帽明暗電燈泡各式玻璃杯與各種案頭玻璃陳設品無不物美價廉經久耐用零售躉批各隨客便倘蒙賜顧無任歡迎

乾新公司謹啓

青島小抱島益都路五十八號 電話二一一九號

本社專製電刻禮品銅招牌質堅工精價又便宜舉凡堂幅立軸像架銀盾或懸銘壁間或供諸案頭金碧輝煌室中倍覺富麗不僅送禮售品亦家庭裝飾之要件也請惠顧諸君就近向各經理處採購定製可也

經售處

博山路 復康順　中山路 昇昌號　天津路 義生厚　即墨路 中華書局　洪泰商場三樓 九開鐘表行　濰縣路 華德泰　北平路 榮德莊內

總發行所 國華電刻社 電話四七三一號

戒煙者注意

市上戒烟藥大都含有毒質！

服之祇能抵癮而不能戒除，徒增身心上之苦痛，或則雖能見效於一時，而不久即反癮重吸，且癮量增加，百病叢生，故戒煙誤服劣藥，危險萬分！惟有

馮氏斷癮救苦金丹 絕對無毒 極端靈驗

風行六十六年，斷癮數百萬人，歷經中央禁煙委員會張主席及上海總商會，天津國貨展覽會特獎，專戒鴉片嗎啡海洛英白丸等癮，輕癮一料，重癮五四料，半月除根，十天戒淨，戒癮時，照常吸煙，服之見煙自厭，即有病身體極弱者，亦能連病斷根，絕無痛苦，且戒後精神煥發，身體強壯健異常，每料一元二角函購寄費加一

天津芝芝堂監製

青島總經理 國貨商場 振華百貨商店

武下房產公司

曲阜路十九號 電話五○一八號

抵押放款

中風

海藻晶

適應症（中風腦溢血　風濕骨痛　手足麻木）　動脉硬化　口眼歪斜　半身不遂

奉贈藥理書

佛慈藥廠華北總發行　青島廣西路二十號　藥房均售

中風病（卽腦溢血）之原因。係因腦血管之破裂。以致血液外溢。壓迫其附近腦部神經而發生之症狀也。凡人年逾五旬。氣衰之際。多有中風之疾。蓋人之血管。譬如橡皮管。常久使用。則失其生理的彈力及潤澤性。而致硬化脆弱。故老人之血管多易破裂中風。且酒之爲物。一入體內。變成脂肪質之沉着。多使血管硬化破裂。飲酒家之易於中風。職是故也。蓋（肥人多中風）爲我國醫學上之一大警語。而凡頭大。頸短。胸闊。腹大。臍深。項後帶橫皺。胃健善食者。名曰『中風體質』。

朱丹溪曰。中風必有先兆之證。凡覺大姆指及次指麻木不仁。或手足少力。或肌肉微掣者。此先兆也。三年內必有大風。凡有頭暈耳鳴。視力衰弱。失眠善忘。手指顫動。足背浮腫等狀態。皆爲預告中風將發之先兆。然亦有無何等先兆。而於談笑遊樂之時。突然中風昏倒。此皆係腦血管破裂而大出血。概不得救。或僥倖不死。亦難免口眼歪斜或半身不遂。

『海藻晶』係根據我國歷代大醫院祕傳實驗丹方。應用科學的新醫理而改良調劑者。誠有軟化血管。調平血壓。醫治中風之偉效。屢經動物試驗。及臨床試驗。其效力較諸局方[illegible]絡丹。人參再造丸。金匱小續命湯。及最近西藥之血管製劑等。奏效迅確。有殊勝之功能。

『海藻晶』專治中風（腦溢血），口眼歪斜，言語不清，動脈硬化，狹心症，風溼骨痛，半身不遂，等症，有不可思議之神效。

（定價每瓶洋三元每料二瓶洋六元藥理說明書函索奉贈）

各大藥房均有經售

上海佛慈大藥廠　華北總發行所青島廣西路廿號　話電四九一二號

奉贈藥理說明書

開胃靈

根治胃病

小罐洋六角大罐洋一元二角

商標　佛光

上海佛慈大藥廠　華北總發行所青島廣西路二十號

藥房均售

肺癆病

特効良藥新發明

奉贈

肺病療養法及實驗報告書

美商愛世開洋行　上海　華北分行　青島廣西路二十號

藥房均售

各埠各大藥房均有經售

天橋素描

估衣商神通廣大

「漫天要價就地還錢」

算命之類別，分批八字，卜吉凶，問將來，合婚姻，細批流年等等，所需之資，因人因事而已，若陳設較講究者，算命需二角，細批流年十餘元，普通小攤算命僅需一角，如逢無生意，尚可減少，一較諸「半仙」「鐵嘴」諸道人者，已有大巫小巫之別矣。

看相者則多江湖人士，不如算命者之文質彬彬，且有市儈之氣，除勞動者間或光顧，餘皆遠而避之，同時，迷信心理，以婦女爲最，彼等又爲婦女所畏懼，彼其生意尚不及算命者之興隆也。

看相者乃是相看五官六腑，對於生日時辰，並不重視，據云，額爲天，左屬父，右管母，鼻爲龍，眉爲氣，眼爲神，耳分天地人，大拇指爲君，小指爲臣，食指爲賓，無名指爲主，中指爲天，手心爲地，人之吉凶利鈍，皆具其間，父母兄弟妻子，亦以此爲定，彼等既姑妄言之，讀者亦只可姑妄聽之。

記者首倩某算命者爲算命，報告生日時辰後，據其推算謂爲富貴之人，將來尚有發展，檻至看相處，後謂近將有兇事，宜離平遠避，前途須俟五十後方有發展，記者固不信此道，然而滿足好奇心，不得不加以嘗試耳。

諸卦攤尚有代人寫家書者，取資亦廉，但笑話百出，猶憶曩旨，某記者遊天橋時，見二一爲兵士寫信者，起首爲「仁兄大鑒膝下敬稟者，」詞意亦頗爲古拗，視之良久，終不得其要領也。

最後據「鐵算盤」孫華庭君云：本來此道，信卽有，不信卽無，推測固無準定，但若遇緊急危險時，亦能予人無限之安慰，不過人之衣着，及談吐興動，亦爲算命者所須注意者，若非爲此類人，而着此等衣着，其行爲必不正，行爲不正，必有兇禍，蓋亦取因果關係也。

現今算命者，困難日多，且信之者日少，業此道者，遂日漸不振，近聞市政府當局，擬徵收稅捐，並取締騙人之流，則此等人更將日見稀少，惟天橋若無此輩作點綴，殊覺其減煞不少興味也。

當我們踱進天橋境地時，許多悠揚的喚聲，自然的傳進耳鼓，此乃估衣商店，以自然的腔調，一元八角的唱說物價也。

此種商販，排列在天橋西溝沿，家家櫛比，頗爲繁盛，許多不同之衣物，陳列在一個布棚中，任人挑選，他們永遠是帶着笑臉同你講價。

「漫天要價，就地還錢，」本爲天橋生意經之特色，尤爲估衣商爲最甚，假若值一元之物品，索價可至二元餘，蓋光顧是處者，多爲貪小便宜，或鄉下老憨，不得不如此耳。

估衣商所售物品不同，分新衣及舊衣兩種，新衣商自行買布，分給住家人做，亦有至藥王廟竿市購買者，衣服多爲普通褲褂，及應時衣服，定價較自做者爲便宜，舊衣商則購買各當鋪「死當」衣物，種類甚多，如被褥大氅幡衣者，莫不應有盡有，價值之高低，則隨購買者之懂行與否而異。

此類商販之最大獲利，則爲將買來之破爛衣物，略有修補，則實價則昂於原來之買價，此已破之西服褲，經其修補，宛如新製，但着體未久，舊形卽畢露，上其當者，固比比皆是也。

記者見一兵士，購一件舊學生服，揣其原值，亦不過三元，但該兵士，竟破鈔五元之數，商人猶稱「沒有賺賣，賠本賣總比放着強，」不已，新衣商則較爲忠實，不施此奸滑技倆也。

此種商販之資本，隨生意之大小而異，但須具有鑒別物值及類別之本事，若再與各當鋪有聯絡，則固一獲利之生意也。

營此業者，亦須學徒，學習各種技能，最重要者，爲「認物」「吆喚」「拉手」等事，但不限年月，中途可隨意脫離關係，此與他種生意不同者。「認物」卽辨別物之種類，「吆喚」爲招攬顧主之唯一方法，故須長時間練習，但現已少有善於此技者，普通吆喚，皆隨己意而變通，並不循守規矩「拉手」卽吾人常見二商人，在袖內用手講價，此事甚易，與猜拳相似，「一」卽舉中指，「八」舉大拇指及食指，若一元八角則先舉中指，後舉食指及大拇指，並須說「塊兒」「毛兒」以助之。（未完）

商情

金融

民國廿二年三月九日

名目	價
銀元	七錢
銅元	三四
五天申票	一〇二二五
上海電匯	七一四五
上海鈔票	九九七
大連電匯	一〇三五
大連電申	
濟南鈔票	九九六五
天津鈔票	九九七
烟台鈔票	九九四
大條	長 一二五
標金	六四
現金票	高 五十元
期金票	九七四

棉紗

民國廿二年三月九日

牌名	價目
二〇銀月	二〇〇、
二〇寶船	一九五、五
二〇宮女	一九五、
二〇寶來	一九二、
二〇五星	一九五、五
一六銀月	一九四、
一六金貨	一九三，
一六寶來	一八七、五
一六五星	一八八、五
一六寶船	一八八、五
一六五子	
一〇五星	
一〇寶船	一八五、
一〇竜魚	
一〇五子	一七九、

麵粉

民國廿二年三月八日

牌名	價
三二立馬	二三四、
三二松鹿	二七五、
三二花蝶	二三二、五
三二銀月	二四〇、
三二寶船	二三九、
三二寶來	二三五、
四二鶴鹿	
四二花蝶	二七〇、
四二水月	二六四、
四二立馬	二六五、五
綠寶石	二六
太陽	二七八
金魚	二五七
紅三鈴	二七
金鼎	二七五
財神	
汽船	二七
提燈	
卍字	
綠福字	二五四
白福字	二七五
金盃	二七八
元三菱	二七二
綠炮車	二六七
綠汽車	
綠兵船	二六八
綠三星	
綠雙蝠	二八二
綠火磨	二八二
紅火磨	二六
黑火磨	
綠雙獅	二六二
綠雙鹿	三四
綠麒麟	三四

油米

民國廿二年三月八日

午前市

名目	價
現生油	一九、五
坊子生油	一九、六
汶口生油	一八、
現豆油	一七、九
博山生油	一八、八
泰安生油	一八、七
石島生米	九五、五
西南口生米	九三、五
金口生米	九、一
青口生米	八、七
大路生果	六、八
汶口生米	九二、五
博山生米	九、一
齊東生米	九二、五
乳山生米	九四、五
王家灘生米	九四、五
作山生果	八、九
泰安生米	九、二
白皮生果	七、九
諸城生果	六、八
高密生果	六、七
淨生果	六、八
二月生油	一九、三
三月生油	二〇，二
二月生米	九四、五
三月生米	九六、五

午後市

名目	價
淨生油	一九、
二月生油	一九、八七五
三月生油	二、五
二月生米	三、五
三月生米	九、七六五

民國廿二年一月二十日

山東大戲院

時間　二點至十一點循環開映

價目　樓下五角　樓上六角　一元　半票　樓下三角　樓上四角　五角

◁免票暫停▷　◁今日開映▷　◁免票暫停▷

胡蝶鄭小秋主演

啼笑因緣 六集

最後一集總結帳　又是最精彩一集

明星公司有聲有色連集鉅片！

家絃戶誦聲色藝國產大成功！

六集有

五彩西山景風　胡蝶草裙跳舞

關壽峯接飛鏢　化裝貴妃跳舞

全片劇情摘要

劉將軍挾美遊西山關秀姑點穴殺軍閥樊家樹逃避天津衞何麗娜傷心環翠樓愛虛榮鳳喜千古恨瘋人院美人萬事休遊荒山家樹遭匪刧入巢穴壽峯逞英豪一東香花破窗而入家樹麗娜相對無言千古攖人最是情字幾對男女不能忘情從此收拾啼笑因緣諸君且莫作影戲看

福祿壽大戲院

又一部萬分緊張危險刺戟海洋大寫眞

影壇巨擘喬奇彭可洛夫藝術傑構

電閃雷鳴　翻江倒海

汪洋大海　波濤洶湧

見義勇爲不顧私仇　捨生冒死極人於危　爲天下第一條好漢

當那遇險警號發自仇人的船上你能以自私的態度來坐視那船之遇危麼？

汪洋

◁海浪的冲擊▷

◀打碎了她的心▶

◁打破了他的私仇▷

彭可夫爲銀幕巨星所作均富有慷慨之氣此片更爲緊張爲其最得意之作

加映：鋼筆黑片　及：游泳大會

時間價目一律照舊

民國廿二年三月十日
目錄
心之凄咽……雁于
她自己的鄉村……西譯
第九百六十期

心之凄咽

于雁

這是一個夢，是一個神秘得教人不可捉摸的迷離之幻夢！

× × ×

當我很小的時候，就離開我的故鄉，離開了我的母親，跟着父親去到他經商的k城，住在舅母家裏。從此K城就是我底第二故鄉；舅母就是我的第二母親。

是在一九二七年的春天，我因爲一切的關係，便又離開了K城，一個人跑到三千里地以外的T市去求學。

時光是一時一刻的不曾歇息；就像大川的流水，流着，流着，一去不可返的流去了。我在外度着安逸的學校生活，瞬息間已經兩年多了。

這是偶然的機會，得着有回K城的幸運，心裏不消說是感覺到萬分的興奮；胸懷裏充滿了舞樂的情緒，就像囹圄裏的那些徒刑的囚犯，偶而遇着大赦令放出監的機會來到，這是一件如何優美可歌可慶的事呵。

回K城的第二天，正是清明節那天早晨，舅母居然走進我的臥室裏，向我這樣的嘮叨的說『雲兒，還不起來？太陽出得老高了。快些起來吧，今天清明節日，吃完早餐，就同你舅舅掃墓去……』舅母還沒說完，微拉着嘘着，便撤身退出房門外，又去緊忙她每天所應工作的家務去了。

『起……』我輕微的說了個起字，兀自抬起上半身來，看了看舅母已經退出房門外去，掃興的欠身又臥下去吸了幾口氣，翻了個身，將被用力往上一拖，又緊緊地把週身圍了圍。兩隻大眼睛直瞪着凝視着那天花板上朝陽光映進來的窗外的一棵桃樹的影子不住的在搖擺。

我感覺到輕快底醉意，自己懶迷迷的在胡思想些什麼，想到興致的時候，癡性的做了個輕鬆的微笑，只消沒人來搔擾我，就是讓我躺在床上一天，決不會感到絲毫的厭煩，更決不願和此溫柔被窩離開。

窗外有三個鄰人家來的天眞爛漫的小女孩在戲嘻着，大家一齊的唱着：『高高的雲兒罩着，淡淡的光兒耀着……多好啊！這裏眞眞好！好！靜悄悄的，誰料是春天到了！……』她們唱完了，都笑聲的雀躍起來。其中有一個名字叫蘋子，站在窗外底下，兩手扶着窗櫺子這樣向我呼喊：『雲哥，還不起來？我們早就起來了。』

我抬起頭來看了看她，向她微笑着說：『蘋子，進來吧。』

『不進去。我和小苓，小芳，在院子玩。』她說完了，笑着搖了搖頭離開窗下。

我慢慢的爬起床來。

吃過早飯，依照舅母的吩咐，同着舅父掃墓去。

在前進的路上走着，我盡情的歡賞天然的圖畫；片片的桃花爭豔撤嬌般的嫵媚着。紅花綠草，都怡然自得了，一切的一切，都復活了。我心胸裏充滿了靜默的微笑，微笑這天然優美的景緻。

走到半途，忽然遇着我二年多不曾見面的王老伯，我便恭恭敬敬的向他行了個鞠躬禮，順便的問了安好，逕直告辭了。當我看他過去以後，我心裏立刻跳上個感想來，似有一件尋乎異常的疑問要發洩，我於是用和樂的口吻，緊偎着父的肩膀這樣的發問：『舅父，怎麼兩年多不曾看見王老伯，他會瘦老到這樣呢？』

『唉，人老了憂愁就大！』舅父吞吞吐吐的不勝慨嘆的說。

『舅父，珍姐今年沒來家看看？』

『唉！……』舅父首先嘆了一聲，又噓了一口氣，沒有說什麼。他却有些躊躇了。

『舅父你要說什麼？』

『唉，你不在問你姐今年有沒有來家看看嗎……』舅父的話，說着退縮，不忠實，頓時像受人警告似的，機械般的急忙把話收回。

納悶好奇的心驅使着我，聽了舅父的話，愈加詫異莫明其妙，於是我又重複的迫切的向舅父迫切的追問：『舅父，珍姐怎的？』

舅父聽了我的迫切的追問，立刻漲紅了臉，微帶着不能忍耐的樣子，這使他不得不向我說明一切，他終於這樣回答我：『唉！你珍姐，她，她早就死了！死在學校裏。唉，像那樣好的姑娘，長得多美麗，學問很不錯，忽然這樣的死去，這給人家多大的悲傷和失望！……』舅父的心給悲哀佔據了，再不能夠忍耐的說下去了，他那兩隻瘦凹的眼圈裏，溼潤潤的充滿了熱淚。

『怎麼！……』這樣的一個突如其來的噩耗之消息，我聽來幾乎疑爲是一個夢。我心裏一陣悲酸起來，於是開始凄咽了。『……唉世間的一切，那能夠預料呢？怪不得自從去年暑假後，我再沒有接到珍姐的一封信，原來她那時就離開了這個世界了，走入另一個世界去了！……』

『唉！那姑娘的心地太窄狹了，太不光明了，誰會想到她能自殺呢？』舅父只是低着頭頹喪的態度說着，

『呵呀，她是自殺死的嗎？』自殺，自殺，突然的傳到我的耳膜裏・這是使我聽來如何的消魂亡魄的一個兇惡刺耳的名詞呢？唉，我的一顆危弱的心呀，粉碎了，粉碎了！

『對了，她是自殺死的，自殺的原因，是爲的婚姻問題，聽說你王老伯要把她許給張家作媳婦，但她不願意，極力反對。結果鬧得家庭起了風波，她沒法在去年暑假回了學校就自尋短見的自殺了。』舅父說完了，嚥下一口唾沫，看了看我，用手帕偷着擦了擦眼淚，喘了一口沉重的粗氣。

我暗暗的飲泣，不敢看舅父的臉，恐怕會被他看出我流淚的模樣。

× × ×

當我遇着王老伯的時候，他見了我，他的臉上霎時表現出害羞的樣子來，現在我心裏也暗暗的明白了他的害羞的所以他是覺得無面目對待我了，偶而遇着我，會使他聯想起珍姐死的慘劇，聯想起這慘劇發生原因，會使他有些害羞。然而舅父爲何遲疑的不肯實實的告訴我關於珍姐死的一切呢？這，這，這個我也明瞭了：他是怕我聽到珍姐死的消息，會使我一顆心凄咽呀，沉痛呀！唉！……我現在什麼話也不必說了，總之一切的希望都算完了，都歸泡影了！今後我在這世間還再有什麼可值留戀的事呢？啊，珍姐的一切呀，又怎能使我全然忘掉呢？

走到墓地裏，我只是頹喪的。雖然舅父不斷地勸說不要悲哀，然而以這樣不幸而離奇的傷心的事情，又怎能不使我悲哀呢？啊，我腦海裏幣個的想像差不多都集中在珍姐自殺的慘劇上！它給我把腦子裏深刻的刺了個烙印！

我憑空惆悵，憑空追悼，惆悵呀！追悼呀，我這殘缺的人生！

我伏在哥哥的墳前痛心的泣哭！

『雲，你看在你王老伯墓地裏西北角上那座墳，就是你珍姐的墳。』舅父用指頭指着這樣告訴我說。

我能了舅父的話，我的視線注意的望着在對面相距不遠的王老伯的墓地裏珍姉的那座墳。我像失掉神，只在默默的凝望着，我有說不出來的從幽怨心底深處跳上來。淚珠在眼眶裏直抖打。

墳的週圍，長滿了些野花，野草，看它們在陽光下的微風裏舞曳啊，活潑呵，却顯露着生命的得意，生動。我瘋狂了，像失了主宰似的是在呆呆地癡念癡道：『珍姉，你怎麼這樣忍心的遺棄了我，你自己孤另另的睡在那裏，你不感覺到寂寞嗎？唉，生着，你却感覺到人世間的冷酷，寂寞。可是，死後，你就不感覺到九泉下的冷酷，寂寞嗎？……你……』我正說到這裏，舅父從身後慢慢走來，拉着我的手，憂愁的樣子這樣安慰我：『雲，走吧。不必悲傷了，悲傷只增加些煩惱。你看天氣不好，怕下雨。』

（未完）

她自己的鄉村（續完）

英哈特孫著　西譯

現在那是十分瞭然了。在心中她還是個孩子，雖然時間與辛勞在她面上的有那些記號，而她對於在這寬廣青天之下坐落於石灰岩的羣山中央的卡茂爾頓的古怪世界仍然是滿懷驚奇與歡喜，——這地方就是我得不到一盃茶的齷齪的小鄉村。

那是個倘在生存的孩子曾經感動過我迷惑過我；年光很光明地穿過厚鈍的面幕却不是常常的閃耀了。而像一個孩子現在顯示於我的心中，我能將她繪畫出來像稍大幾歲的孩子，在她的小小棉布袍中以及瘦的光腿，是一個八歲大的爲日光炙晒的女孩，有一對大眼，熱望的，半是怕羞半是眞誠地看着，像這孩子曾經問過的在問你了，你想甚麼呢？——你感到甚麼呢？那眞是古怪的世界，這世界便是這個鄉村，砂石房子的街道，人們住居其中，他們生與死的喜劇與悲劇，而且埋葬在教堂墓地裏野花亂草長起來蓋住了一個靠一個的他們。這教堂——我想牠的內部對於她的奇怪的小小的靈魂比起偉大的禮拜堂對於我們似乎更寬大，更美麗，更崇高吧。我想這便是我們對於最愛的花兒的贊美——如蘭花，玫瑰與雛菊在我們的偉大的每季所開的——與她在田野中看到無論那種普通花所經驗的比較起來是可憐的索然地情感了。大約最好的東西是村子盡處的那些古楡，這些有力量的粗皮樹木却有他們的「這末近可參天」的樹頂。我想一隻飛鳥在上伸的枝中偶然歌唱的當兒那宛如一個天使般的生物從天空下降落到綠葉子的密雲之中正在瞧着這孩子熱望的臉向上凝視便唱一個自己的天國的歌曲使這孩子歡喜。

（完）

患花柳病者注意

啓者醫生對於花柳一科。研究素有心得。診治手術比衆不同。無論淋濁。橫玄魚口梅毒下疳。一切腫爛危險大症。均可醫治定期保愈。並以極安全奧妙之方法。於最短時期調治斷根。永保不發。茲爲救濟同胞起見。復由德國購到銀製老六〇六滅毒藥針其色甚紫對於花中各種新老梅毒各　無不立見奇效且用之最爲舒適毫無大寒大熱現象凡染一切梅毒曾注射六〇六九一四數針不效請速到本社就　本醫生驗血之後一經着手立奏功效藥資從廉恐未週知特此敬啓

地址黃島路五十三號

花柳醫社董書田啓

嶗山晶石

青島即墨路西首三十一號

眼鏡老店

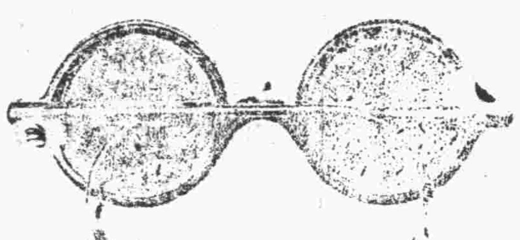

敬啓者小號在青創設將近三十餘載專辦勞山各種晶石久由平蘇聘請素有經驗之技師加工製造各式眼鏡力求改革養目近視老少中花等決無光線不合之慮並修理舊鏡以及中西金絲銀腿兼售雲翠老玉烟嘴蔵鑽等物一概俱全貨真價實童叟無欺之譽早受各界惠贊零售批發價格從廉倘蒙賜顧無任歡迎之至再小號原無分號並代理處屬有冒充小號之名義者請各界注意認明招牌仿單庶不致誤

三山誠謹啓

本樓用新法美術雕製金銀裝飾用品都數十百種選料之精雕刻之工裝潢之雅早已遠近馳名花廳客堂書齋臥室應用者無不應有盡有送喜禮壽禮冬至禮尤屬精緻美觀　雅俗咸宜

天寶銀樓謹識

青島膠州路　電話貳貳四四

青島華北醫院廣告

敬啓者敝院開幕以來成績卓著頗蒙各界讚許信仰茲爲擴充營業起見特加頭等三等病室多間光線充足設備清潔看護週到醫療器械及電療等無不應有鄙醫師對於花柳一症特有擅長細心研究多年得其奧妙最近購到大宗德國銀製六零六及六零六並各種清血藥針並有司保買工有維寧等專治性病良藥對於陽痿早洩等症其效如神更用新法戒除鴉片嗎啡海羅英等毒癮限期出院毫無痛苦收費格外從廉

治療科目……花柳　耳鼻咽喉科　婦科　小兒科　眼科　皮膚科

治療時間……每日上午八時至下午八時急症隨到隨診

收費簡章……病室每日一元五至五元服藥飲食在內出診市內兩元市外酌加夜間加倍門診掛號費診斷費一概豁免驗血二元電療一元

院長薛俊卿　醫師張樂平

院址冠縣路中間八十七號　借用電話三六零一

惟有提倡國貨可以救國

福壽烟，氣味好，同胞諸君近提倡，二十空盒換畫張一，

中國山東烟草股份有限公司啓

青島市工人待遇暫行規則

廿二年一月二十五日公布　第一七九次市政會議通過

（第一條）凡本市區域內不適用工廠法之民營工廠或工場其僱主待遇職工均應遵守本規則（第二條）僱主僱用職工須訂立工作契約，載明左列各款呈報社會局備案（一）工作性質（二）工作時間（三）僱用期限（四）工資定額（第三條）凡未滿十四歲之男女兒童自本規則施行之日起不得僱用爲職工或學徒其未滿十六歲之童工只准從事輕便工作（第四條）凡無定期之工作契約如僱主欲終止契約者應於事前預告職工其預告之期間依左列之規定但契約[illegible]

青島市社會局通告

爲通告事查本市不適用工廠法之工廠或工場待遇職工大都漫無標準本局前爲劃一經擬待遇暫行規則二十一條呈奉市政府核准業於本年一月二十二日公布施行在案此後凡不適用工廠法之廠場待遇職工統須遵照此項規則辦理除隨時派員檢查外合特開同規則通告週知特此通告

計　開

大華飯店

中山路　門牌一三三號　電話三一八三

特別報告

寒風搜搜時近冬令過去的熱悶全消精神爲之一振想諸君食量必大增本店爲饜諸君口福起見特聘著名廚司除按日精製大菜外自十五日起新添小吃部既便宜又美味房間佈置精潔衞生地點適宜高尙招待週到新請各界士女盍興乎來

大菜部　每位　一元五角　一元貳角　一元　八角

新添小吃部　各種麵食　雞鴨肉粥　餛飩春卷　各式小炒

介紹推拿名醫

王誠齋醫士向在津滬汴陜專心研究推拿手術爲治病人頗著奇効凡偏正頭痛火牙痛一切疑症四肢麻木跌打損傷癱瘓血治水精氣結火以及感冒風寒身體疲勞精神委頓無論男女老幼素爲醫學難得速効者一經推拿莫不立時痊癒如失重負近日僑寓青島同人先後得蒙治療眞有手到病除之妙特爲介紹願海內同病萬勿失之交臂也茲將診例開列於後

門診上午十點至十一點　下午一點至三點　出診上午八點至十點　下午三點至六點　門診一元　出診貳元

寓觀城路五號振興成內

介紹人　王品三　崔載三　馬桐川　徐介忱　宋雨亭　曹庚生　王煥亭　王清軒　劉壽山　馮熙如

特別啓事

茲有學徒范春華（別名署雲）自本年一月一日業被革辭嗣後伊各人在外一切行爲或銀錢往來概與本行無涉凡本行收據或發票等件均須會計員正式簽押始認有効恐未週知特此登報聲明

華德打字機器兼文具行啓

浙江路三號電話五一八五號